



EVALUACIÓN DE FACTORES DE RIESGO

PSICOSOCIAL



NOMBRE DE LA EMPRESA:

FUERZA AÉREA COLOMBIANA

ASESORADO POR:

Bogotá D.C., octubre de 2020

TABLA DE CONTENIDO

1. INTRODUCCIÓN	3
2. OBJETIVOS.....	3
2.1. Objetivo General	3
2.2. Objetivos Específicos.....	3
3. MARCO TEÓRICO.....	4
4. METODOLOGÍA.....	9
4.1. Población.....	9
4.2. Instrumentos	9
4.3. Procedimiento.....	10
5. RESULTADOS.....	10
5.1. Variables Sociodemográficas y Ocupacionales	10
5.2. Riesgo Psicosocial.....	15
5.2.1. Riesgo Psicosocial Intralaboral.....	17
5.2.1.1. Liderazgo y Relaciones Sociales en el Trabajo	18
5.2.1.2. Control sobre el Trabajo	24
5.2.1.3. Demandas del Trabajo	31
5.2.1.4. Recompensas	43
5.2.2. Riesgo Psicosocial Extralaboral.....	46
5.3. Estrés	56
6. OBSERVACIONES.....	57
7. PROPUESTA DE INTERVENCIÓN.....	59
Referencias	62

1. INTRODUCCIÓN

Como parte del Programa de Vigilancia Epidemiológica en Riesgo Psicosocial a implementarse en FUERZA AÉREA COLOMBIANA, se aplicó de la Batería de Instrumentos para la Evaluación de Factores de Riesgo Psicosocial (Ministerio de Trabajo, 2010), para su población de servidores. La información que se obtuvo a partir de la aplicación es el punto de partida para la intervención y búsqueda de reducción de los niveles de riesgo psicosocial que puedan derivar en algún tipo de enfermedad en la población. En este documento se describe el proceso de aplicación de los instrumentos psicométricos y los resultados arrojados por éstos. De igual forma se propone la estrategia de intervención de acuerdo con el análisis global de la información recolectada en la organización.

2. OBJETIVOS

2.1. Objetivo General

Promover la salud y el bienestar de los servidores vinculados a FUERZA AÉREA COLOMBIANA, a través de la identificación, evaluación e intervención de los factores de riesgo psicosocial y el fortalecimiento de los factores psicosociales protectores, atendiendo lo establecido en la Resolución 2646 de 2008 del Ministerio de la Protección Social y en la Resolución 2404 de 2019 del Ministerio de Trabajo.

2.2. Objetivos Específicos

- Realizar la caracterización sociodemográfica de la población evaluada.
- Establecer la distribución de servidores según el nivel de riesgo para cada una de las dimensiones y dominios evaluados a través de los cuestionarios de la batería de evaluación de los factores de riesgo psicosocial del Ministerio de Trabajo, de acuerdo con lo establecido en la Resolución 2646 de 2008 del Ministerio de la Protección Social y en la Resolución 2404 de 2019 del Ministerio de Trabajo.
- Recomendar las acciones de prevención e intervención, que permitan el mejoramiento, control y mitigación de los principales factores de riesgo psicosocial detectados.

3. MARCO TEÓRICO

En los últimos años se han generado cambios significativos en los procesos económicos como la globalización de los mercados y las crisis financieras, los cuales han modificado las actividades laborales a través de la introducción de nuevas tecnologías y el cambio de las relaciones laborales¹. Factores como la mentalización del trabajo, el incremento de las relaciones sociales y del trabajo en equipo, la introducción de nuevas tecnologías y las relaciones contractuales y laborales han favorecido el aumento de la importancia de los riesgos psicosociales en el trabajo¹. Estos riesgos psicosociales se relacionan con el incremento en los niveles de estrés soportado por la población trabajadora y conllevan al deterioro de la salud física y mental de la misma².

Los riesgos psicosociales han sido definidos por la Organización Internacional del Trabajo como la interacción entre el contenido de la tarea, la organización y manejo del trabajo, las condiciones ambientales y las condiciones organizacionales, por un lado, y las competencias y necesidades de los trabajadores por otro³. Los niveles elevados de los riesgos psicosociales pueden conducir a dificultades relacionadas con la enfermedad mental de los trabajadores, costos asociados a procedimientos judiciales e incremento de acoso laboral². Por su parte, la exposición prolongada a niveles elevados de estrés da cuenta de diversas dificultades mentales y físicas, como ansiedad, depresión, intentos de suicidio, problemas de sueño, dolores de espalda, fatiga, problemas digestivos, enfermedad autoinmune, función inmunológica pobre, enfermedad cardiovascular, hipertensión arterial y úlceras pépticas⁵.

Los costos por la tención de dificultades relacionadas con los riesgos psicosociales han sido considerables⁵. Se han encontrado dificultades en niveles individuales, organizacionales y sociales⁵. Se calcula que el costo social derivado de la atención a las consecuencias de los riesgos psicosociales en Europa es de: €617 billones al año por atención de depresión relacionada con condiciones laborales, €272 billones por ausentismo, €242 billones por baja productividad, €63 billones por atención en salud y €39 billones por pagos de beneficios⁶. En Estados Unidos el costo se calcula de 300 billones de dólares al año⁷.

Los riesgos psicosociales elevados se han relacionado directamente con los niveles de estrés manifestados por las condiciones laborales⁴. A su vez, estos niveles de estrés se han relacionado con la manifestación de dificultades en salud mental y salud física. Con relación a la salud mental se encuentran evidencias relacionadas a depresión⁸, psicosis⁹, ansiedad¹⁰, trastorno de estrés posttraumático¹¹, agotamiento¹², trastornos cognitivos¹³, Karoshi¹⁴, Burnout¹⁵ y dificultades sociales y conductuales¹⁶ entre otros. En los aspectos físicos se ha encontrado relación con enfermedad cardíaca¹⁷, síndromes metabólicos y diabetes¹⁸ y desórdenes musculoesqueléticos¹⁹ entre otros.

Modelos Teóricos de Estrés y Riesgo Psicosocial

Con el fin de gestionar el riesgo psicosocial, se han desarrollado diversos modelos teóricos que dan cuenta de la fundamentación científica del análisis y evaluación de los riesgos psicosociales. Dentro de los modelos teóricos más abordados se encuentran los basados en los desajustes entre

la persona y el puesto de trabajo, como el modelo de Demandas – Control de Karasek²⁰, mientras que otras atienden al intercambio de contribuciones y compensaciones entre empleador y trabajador, como la del Esfuerzo-Recompensa de Siegrist²¹.

El Modelo de Demandas – Control de Karasek plantea que los trabajadores con altas demandas laborales presentan mayores niveles de estrés²⁰. Sin embargo, al existir un mayor control o toma de decisiones, se reducen los efectos negativos de las altas demandas laborales. Johnson y Hall ampliaron este modelo, incluyendo el Apoyo Social como un factor determinante en los niveles de estrés percibidos por los trabajadores²². Demerouti, Bakker, Nachreiner y Schaufeli continuaron con esta línea de trabajo y diseñaron el Modelo Demandas – Recursos, por medio del cual se interrelacionan el control junto con el clima laboral de apoyo, la participación y la variedad de tareas entre otros²³.

Con relación al Modelo de Esfuerzo – Recompensa de Siegrist, se parte de la conceptualización de las recompensas como el estatus laboral, la estima y el salario. Cuando un trabajador desarrolla un esfuerzo elevado y no es correspondido de igual forma por dichas recompensas, se podría generar un nivel de estrés elevado²¹.

Aparte de estas dos vertientes, se han diseñado otros modelos que conceptualizan al estrés como una respuesta psicológica negativa, con consecuencias nocivas para el bienestar de los trabajadores y de las organizaciones¹. Dentro de este grupo de modelos se encuentra el Modelo de Características de la Tarea²⁴, el Modelo de Michigan²⁵, el Modelo Socio-Técnico²⁶ y el Modelo Vitamínico de Warr²⁷.

De igual forma se ha realizado una contribución actual a otro tipo de modelos más complejos para el estudio de los riesgos psicosociales¹. El Modelo RED (Recursos, Emociones/Experiencias y Demandas) se basa en el Modelo de Proceso Dual de Schaufeli y Bakker, incluyendo una valoración positiva sobre el estrés²⁸. En este sentido se considera a estrés como un factor que genera efectos negativos en la salud de los trabajadores, pero favorece el desempeño de estos en el desarrollo de las actividades laborales²⁹. El Modelo de Análisis Multifacético para la Intervención y Gestión Organizacional –modelo AMIGO–, parte de la interacción de múltiples variables: estratégicas, carácter duro, carácter blando y de ajuste³⁰.

Instrumentos de Evaluación de Riesgo Psicosocial

Con base en los modelos teóricos desarrollados, se ha diseñado diversos cuestionarios de autorreporte que detectan la presencia de niveles de riesgo psicosocial elevado en los ambientes de trabajo³¹. Estos cuestionarios han sido utilizados de forma masiva, debido a la facilidad de su aplicación y el bajo costo que significa su implementación³¹. Sin embargo, estos cuestionarios arrojan medidas “subjetivas” basadas en la percepción de los trabajadores³¹. Se podrían realizar diversas evaluaciones basadas en evidencia objetiva, como enfermedades derivadas del riesgo psicosocial, desempeño de los trabajadores o accidentes derivados de niveles de riesgo

psicosocial elevado, pero serían más costosas y difíciles de llevar a cabo en todos los trabajadores³¹.

Dentro de los instrumentos de medición de riesgo psicosocial más conocidos se encuentran: Copenhagen psychosocial questionnaire -COPSOQ-³², Effort-reward imbalance -ERI-³³, General nordic questionnaire -QPS Nordic-³⁴, Job content questionnaire -JCQ-³⁵, Niosh generic job stress questionnaire³⁶, Occupational stress index -OSI-³⁷, Occupational stress questionnaire³⁸, Psychosocial working conditions -PWC-³⁹, Stress profile⁴⁰, Work environment scale -wes-⁴¹ y RHIA/VERA⁴² entre otros.

A pesar de existir un amplio número de cuestionarios de evaluación de riesgo psicosocial, se ha encontrado que su uso en los lugares de trabajo ha sido muy bajo¹. De acuerdo con la Encuesta Europea de Nuevos y Emergentes Riesgos en Empresas, en Europa tan sólo el 26% de los establecimientos de los 27 Estados miembros de la Unión Europea (UE-27) dice contar con procedimientos para hacer frente al estrés relacionado con el trabajo⁴³.

Riesgo Psicosocial en Colombia

En Colombia se han desarrollado esfuerzos significativos para trabajar sobre la gestión de los riesgos psicosociales. En el año 2008 el Ministerio de Protección Social expidió la Resolución 2646 de 2008, en donde se establecen disposiciones y se definen responsabilidades para la identificación, evaluación, prevención, intervención y monitoreo permanente de la exposición a factores de riesgo psicosocial en el trabajo y para la determinación del origen de las patologías causadas por el estrés ocupacional. Esta resolución señala que los factores psicosociales deben ser evaluados objetiva y subjetivamente, utilizando instrumentos que para el efecto hayan sido validados en el país.

De igual forma en el año 2010 se publicó la Batería de Instrumentos para la Evaluación de Factores de Riesgo Psicosocial, la cual fue validada para la población de trabajadores colombianos⁴⁴. Este conjunto de instrumentos fue avalado por el Ministerio de Protección Social para la identificación de los factores de riesgo psicosocial a los que se encuentran expuestos los trabajadores de diferentes actividades económicas y oficios⁴⁴. El modelo en el que se basa la batería considera elementos del Modelo de Demandas - Control y Apoyo Social de Karasek Theorell y Jonhson, el Modelo de Desequilibrio Esfuerzo - Recompensa de Siegrist y del Modelo Dinámico de los Factores de Riesgo Psicosocial de Villalobos⁴⁴. A partir de estos modelos, se identifican cuatro dominios que agrupan un conjunto de dimensiones que explican las condiciones intralaborales⁴⁴.

Por su parte, en el año 2014 el Ministerio de Trabajo expidió la Tabla de Enfermedades Laborales, a través del Decreto 1477 de 2014, en donde se clasificaron las enfermedades ocasionadas por el cumplimiento de una labor determinada. Dentro de esta tabla se presentan los aspectos psicosociales que pueden derivar en diversos tipos de enfermedades. Dentro de las enfermedades relacionadas con una influencia en riesgo psicosocial elevado se mencionan:

Trastornos psicóticos agudos y transitorios, Depresión, Episodios depresivos, Trastorno de pánico, Trastorno de ansiedad generalizada, Trastorno mixto ansioso – depresivo, Reacciones a estrés grave, Trastornos de adaptación, Trastornos adaptativos con humor ansioso, con humor depresivo, con humor mixto, con alteraciones del comportamiento o mixto con alteraciones de las emociones y del comportamiento, Hipertensión arterial secundaria, Angina de pecho, Cardiopatía isquémica, Infarto agudo de miocardio, Enfermedades cerebrovasculares, Encefalopatía hipertensiva, Ataque isquémico cerebral transitorio sin especificar, Úlcera gástrica, Úlcera duodenal, Úlcera péptica, de sitio no especificado, Úlcera gastroyeyunal, Gastritis crónica, no especificada, Dispepsia, Síndrome del colon irritable con diarrea, Síndrome del colon irritable sin diarrea, Trastornos del sueño debidos a factores no orgánicos y Estrés post-traumático.

Para el año 2019, el Ministerio de Trabajo expidió la Resolución 2404 por la cual se adopta la Batería de Instrumentos para la Evaluación de Factores de Riesgo Psicosocial, la Guía Técnica General para la Promoción, Prevención e Intervención de los Factores Psicosociales y sus Efectos en la Población Trabajadora y sus Protocolos Específicos. A través de esta resolución se establecen los estándares mínimos para la evaluación e intervención del riesgo psicosocial en las empresas.

Aparte de este marco normativo referente a riesgo psicosocial, también se puede evidenciar en Colombia un importante esfuerzo por estructurar los procesos de prevención del riesgo psicosocial y promoción de la salud mental en la población trabajadora colombiana, a través de las siguientes acciones:

- Decreto 614 de 1984, en su Artículo 2 establece: “*proteger a las personas contra los riesgos relacionados con agentes físicos, químicos, biológicos, psicosociales, mecánicos, eléctricos y otros derivados de la organización laboral que puedan afectar la salud individual y colectiva en los lugares de trabajo*”.
- Resolución 1075 de 1992, en su Artículo 1 ordena: “*los empleadores públicos y privados incluirán dentro de las actividades del Subprograma de Medicina Preventiva, ... campañas específicas tendientes a fomentar la prevención y el control de la farmacodependencia, el alcoholismo y el tabaquismo, dirigidas a sus trabajadores*”.
- Decreto 1295 de 1994, en el Capítulo IV, Artículo 35 define los servicios de prevención que debe brindar la Administradora de Riesgos Profesionales (ARP) a la empresa, y menciona el fomento de vida y trabajo saludables, teniendo en cuenta el perfil epidemiológico de la organización, dentro del cual se encuentra el análisis de los riesgos derivados de los factores de riesgo psicosocial. Debe aclararse que el desarrollo de actividades de prevención es responsabilidad del empleador y la asesoría en la ejecución de las actividades es responsabilidad de la ARL.
- Ley 1010 del 23 de enero de 2006, que adopta medidas para prevenir, corregir y sancionar el acoso laboral y otros hostigamientos en el marco de las relaciones de trabajo.

- Ley 1090 de 2006, Por medio de la cual se adoptan medidas para prevenir, corregir y sancionar el acoso laboral y otros hostigamientos en el marco de las relaciones de trabajo.
- En el año 2007 junto con la Pontificia Universidad Javeriana, el Subcentro de Seguridad Social y Riesgos Profesionales publicó el protocolo para la determinación del origen de las patologías derivadas del estrés.
- Ley 1257 de 2008, dicta los principios para la sensibilización, prevención y sanción de las formas de violencia y discriminación contra las mujeres.
- Junto con la Pontificia Universidad Javeriana, el Subcentro de Seguridad Social y Riesgos Profesionales publicó la cartilla para el empleador y para el trabajador de la prevención del consumo de sustancias psicoactivas desde el ámbito laboral.
- Resolución 652 de 2012, que establece la exigencia de la conformación y funcionamiento del Comité de Convivencia Laboral.
- Resolución 1356 de 2012, que modifica parcialmente la Resolución 652 de 2012.
- Manual Guía sobre Procedimientos para la Rehabilitación y Reincorporación Ocupacional de los Trabajadores en el Sistema General de Riesgos Profesionales.
- Ley 1562 de 2012, a través de la cual se realizan modificaciones al Sistema General de Riesgos Laborales.
- Ley 1566 de 2012, por la cual se dictan normas para garantizar la atención integral a personas que consumen sustancias psicoactivas y se crea el premio nacional "*entidad comprometida con la prevención del consumo, abuso y adicción a sustancias*" psicoactivas.
- Ley 1616 de 2013, por la cual se busca garantizar el ejercicio pleno del Derecho a la Salud Mental a la población colombiana, priorizando a los niños, las niñas y adolescentes, mediante la promoción de la salud y la prevención del trastorno mental, la Atención Integral e Integrada en Salud Mental en el ámbito del Sistema General de Seguridad Social en Salud.
- Protocolo para la determinación del origen de las patologías derivadas del estrés, del Ministerio de Trabajo en 2014.
- Decreto 1072 de 2015, por medio del cual se expide el Decreto Único Reglamentario del Sector Trabajo.
- Resolución 4886 de 2018, por la cual se adopta la Política Nacional de Salud Mental.

4. METODOLOGÍA

4.1. Población

Los participantes en la medición fueron servidores de FUERZA AÉREA COLOMBIANA.

4.2. Instrumentos

Se tuvo en cuenta la Batería de Instrumentos para la Evaluación de Factores de Riesgo Psicosocial (Ministerio de Protección Social, 2010), de la cual se usaron los cuestionarios de: Evaluación de factores de riesgo extralaboral (aplicada a todos los participantes), Evaluación de factores de riesgo intralaboral Forma A (aplicada a participantes con cargos técnicos, tecnólogos, profesionales y jefes), Evaluación de factores de riesgo intralaboral Forma B (aplicada a participantes con cargos de auxiliares u operarios), Evaluación de Estrés (aplicada a todos los participantes) y Ficha de Datos Generales.

Adicionalmente se aplicó el formato de consentimiento informado, donde los convocados expresan que están de acuerdo con participar en la evaluación.

Los cuestionarios de Riesgo Psicosocial Intralaboral (Forma A y B), Extralaboral y Evaluación del Estrés, tienen la interpretación genérica de los Niveles de Riesgo (Tabla 1):

Tabla 1. Dimensiones de Riesgo Psicosocial

NIVEL DE RIESGO	DESCRIPCIÓN
Sin riesgo y Riesgo Bajo	No se espera que los factores psicosociales que obtengan puntuaciones de este nivel estén relacionados con síntomas o respuestas significativas.
Riesgo Medio	Se esperaría una respuesta de estrés moderada. Las dimensiones y dominios que se encuentren bajo esta categoría ameritan observación y acciones de intervención preventivas.
Riesgo Muy alto y Riesgo Alto	Tiene una amplia posibilidad de asociarse a respuestas muy altas de estrés. Por consiguiente, las dimensiones y dominios que se encuentren bajo esta categoría requieren intervención inmediata en el marco de un sistema de vigilancia epidemiológica.

4.3. Procedimiento

La aplicación de los cuestionarios se realizó en 2020. Antes de la aplicación se explicó el motivo de la evaluación y se diligenció el consentimiento informado de acuerdo con artículo 11 de la Resolución 2646. Luego de ello se inició la aplicación de cada uno de los cuestionarios.

5. RESULTADOS

La información obtenida se divide en: Análisis Sociodemográfico y Ocupacional, Análisis de Riesgo Intralaboral, Análisis de Riesgo Extralaboral, Análisis de Riesgo Individual (personalidad y estilos de afrontamiento) y Análisis de Estrés.

5.1. Variables Sociodemográficas y Ocupacionales

En la Tabla 3 y Gráfica 1 se presentan los resultados sociodemográficos y en la Tabla 4 y Gráfica 2 se presentan los resultados ocupacionales de la población:

Tabla 3. Resultados Sociodemográficos

SEXO:		
• 48.6% son mujeres.	• 51.4% son hombres.	
RANGOS DE EDAD:		
• 4.4% tiene menos de 30 años.	• 24.8% tiene entre 31 y 40 años.	
• 40.2% tiene entre 41 y 50 años.	• 30.6% tiene más de 50 años.	
ESTADO CIVIL:		
• 17.1% son soltero/as.	• 52.8% son casado/as.	
• 24.1% viven en unión libre.	• 2.3% son separado/as.	
• 2.2% son divorciado/as.	• 0.0% son viudo/as.	
Con base en esta información, de las personas que respondieron:		
• 76.9% convive en pareja: casado/as y unión libre.	• 21.6% de la población no convive en pareja: soltero/as, separado/as, divorciado/as y viudo/as.	
NIVEL MÁXIMO DE ESCOLARIDAD:		
• 7.9% de las personas evaluadas tiene estudios de posgrado (completo o incompleto).	• 22.2% ha realizado estudios profesionales (completos e incompletos).	
• 35.5% reporta tener estudios técnicos o tecnológicos (completos e incompletos).	• 30.7% informa haber alcanzado a tener estudios de bachillerato (completo o incompleto).	
3.7% informó tener estudios de primaria (completos o incompletos).		
Con base en esta información, de las personas que respondieron:		
• 65.6% cuenta con estudios superiores.	• 30.1% cuenta con estudios profesionales o de posgrado.	
ESTRATO SOCIOECONOMICO:		
• 11.8% vive en estrato 1.	• 34.7% vive en estrato 2.	
• 44.8% vive en estrato 3.	• 6.3% vive en estrato 4.	
• 0.9% vive en estrato 5.	• 0.1% vive en estrato 6.	
TIPO DE VIVIENDA:		
• 40.7% vive en vivienda propia.	• 33.7% vive en arriendo.	• 25.6% vive en vivienda familiar.
PERSONAS QUE DEPENDEN ECONOMICAMENTE DE LA PERSONA EVALUADA:		
• 7.7% de los evaluados no tienen personas a cargo.	• 23.1% son responsables económicamente de 1 persona.	
• 31.7% son responsables económicamente de 2 personas.	• 22.0% son responsables económicamente de 3 personas.	

SEXO:	
• 10.4% son responsables económicamente de 4 personas.	• 3.6% son responsables económicamente de 5 o más personas.

Gráfica 1. Resultados Sociodemográficos



Tabla 4. Resultados Ocupacionales

ANTIGÜEDAD EN LA ORGANIZACIÓN:	
• 1.2% tiene menos de 1 año.	• 10.0% tiene entre 1 y 5 años.
• 34.0% tiene entre 6 y 10 años.	• 0.0% tiene más de 10 años.
ANTIGÜEDAD EN LA CARGO:	
• 5.3% tiene menos de 1 año.	• 14.3% tiene entre 1 y 5 años.
• 35.9% tiene entre 6 y 10 años.	• 0.0% tiene más de 10 años.
TIPO DE CONTRATO:	
• 96.7% por término indefinido.	• 0.5% por prestación de servicios.
• 0.5% por contrato temporal por 1 año o más.	• 0.5% por contrato temporal por menos de 1 año.

Gráfica 2. Resultados Ocupacionales

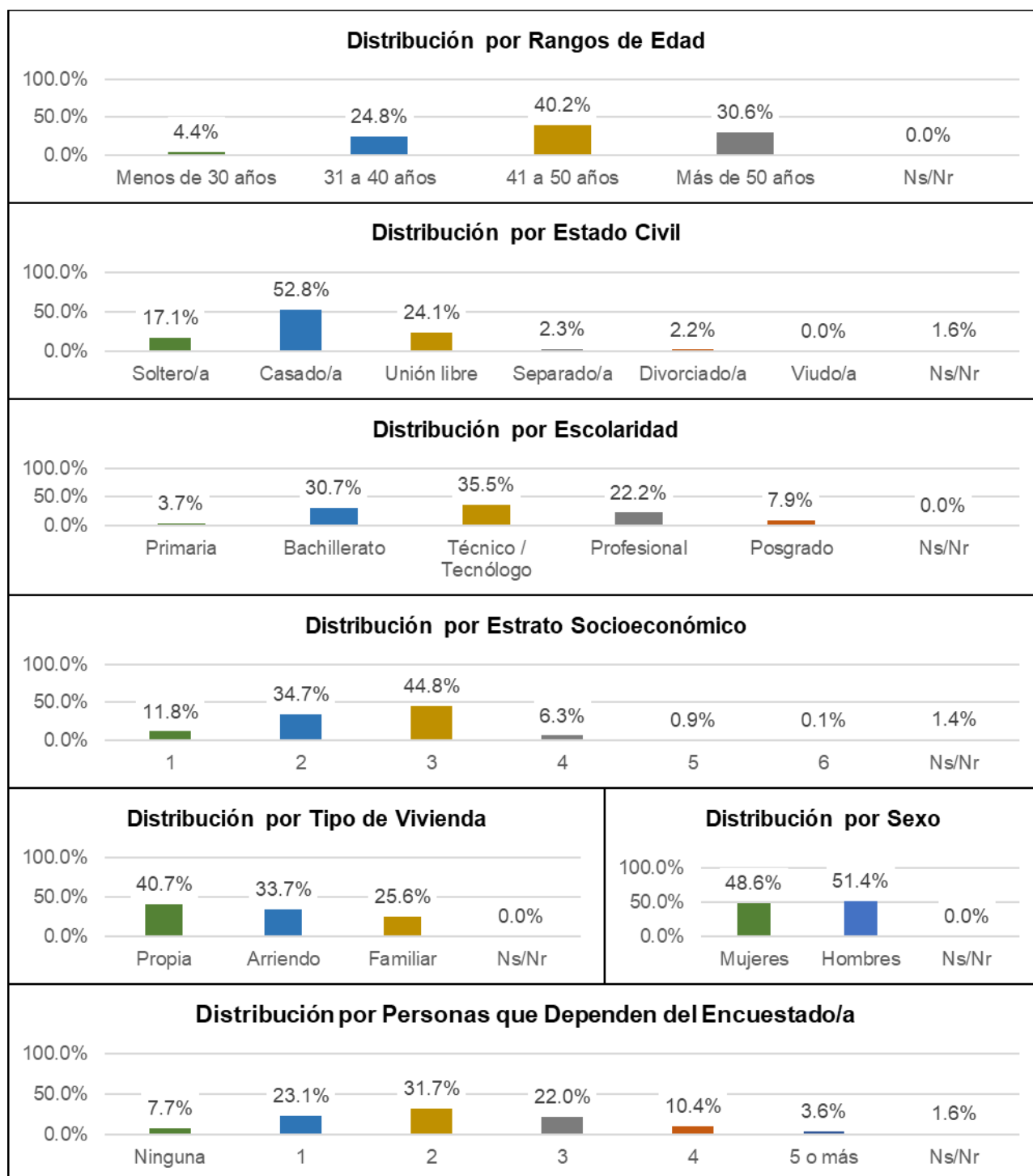
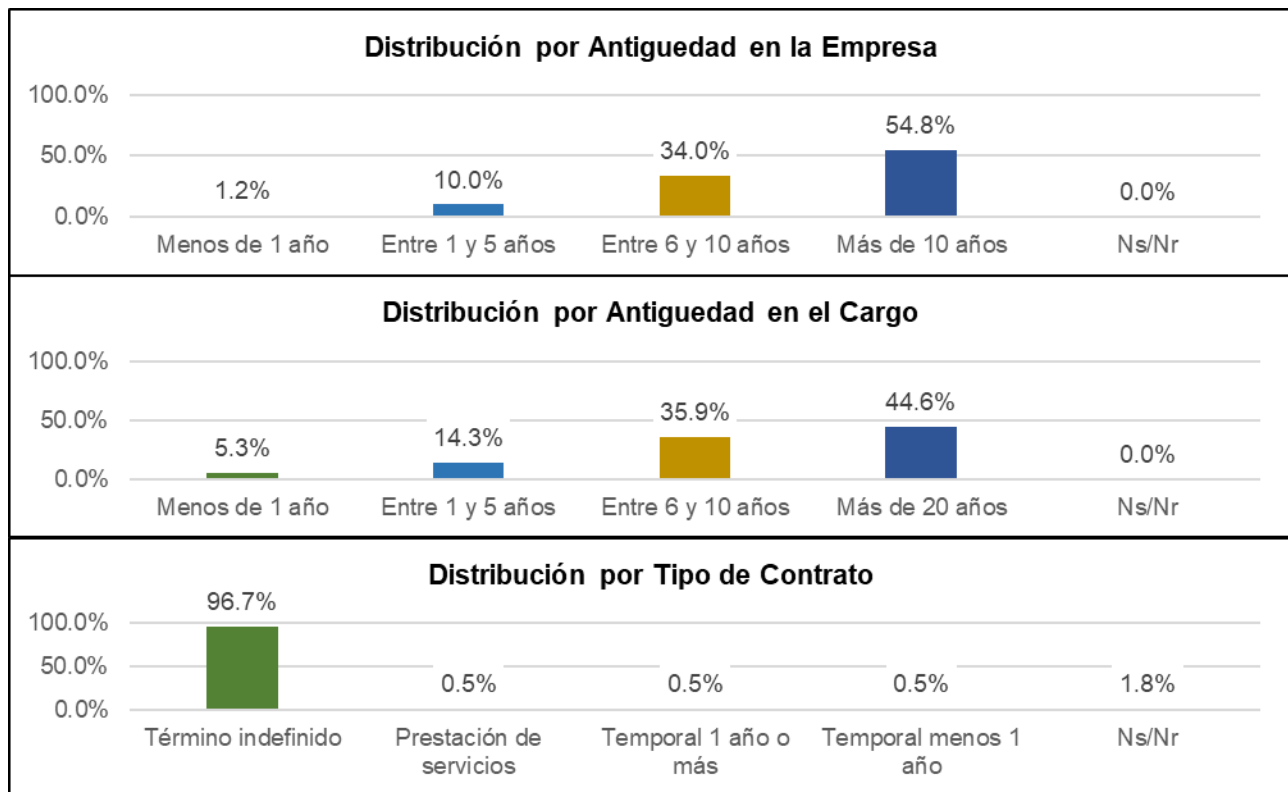

5.2. Riesgo Psicosocial

Definición:

Comprende los aspectos intralaborales, los extralaborales o externos a la organización y las condiciones individuales o características intrínsecas del trabajador, los cuales, en una interrelación dinámica, mediante percepciones y experiencias, influyen en la salud y desempeño de las personas.

Niveles de Riesgo (promedios)

Se encontraron los siguientes promedios:

- 25.2 – Forma A
- 30.8 – Forma B

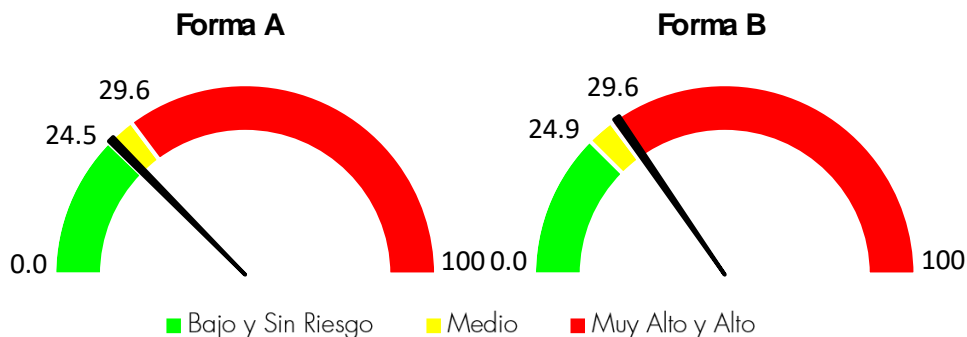

Porcentajes de Distribución por Niveles de Riesgo:

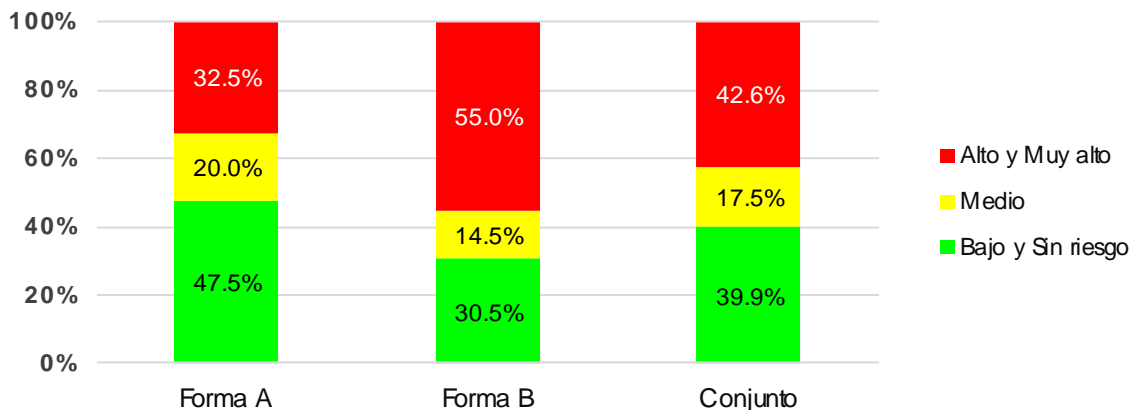

Criterios de Riesgo:

De acuerdo con los resultados presentados, las personas que se ubicaron en los niveles elevados de riesgo (Muy alto y Alto) podrían percibir dificultades relacionadas con los siguientes aspectos:

Acciones:

Realizar monitoreo periódico en las personas o grupos con niveles de riesgo medio, bajo o sin riesgo.

- Riesgo psicosocial intralaboral – en cualquiera de sus componentes.

- Riesgo psicosocial extralaboral – en cualquiera de sus componentes.

Identificar los componentes del riesgo intralaboral y extralaboral que pueden estar generando dificultades en las personas o grupos con niveles de riesgo alto o muy alto.

5.2.1. Riesgo Psicosocial Intralaboral

Definición:

Las condiciones intralaborales son entendidas como aquellas características del trabajo y de su organización que influyen en la salud y bienestar del individuo.

Niveles de Riesgo (promedios)

Se encontraron los siguientes promedios:

- 26.5 – Forma A
- 34.4 – Forma B

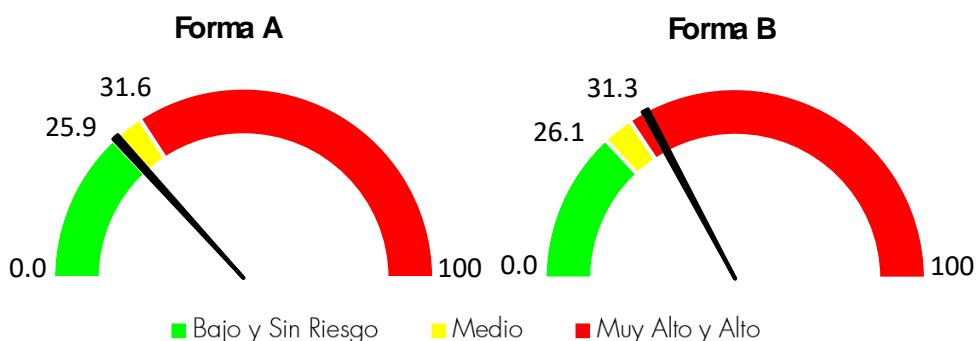

Porcentajes de Distribución por Niveles de Riesgo:

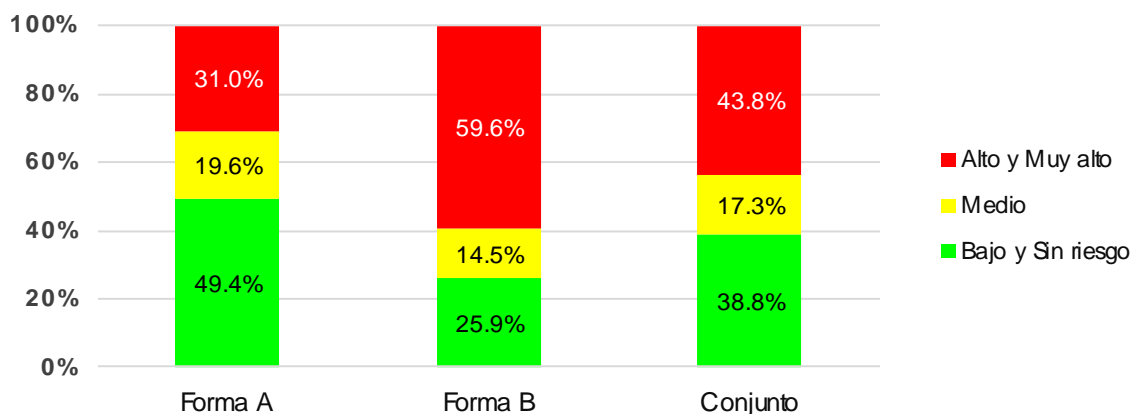

Criterios de Riesgo:

De acuerdo con los resultados presentados, las personas que se ubicaron en los niveles elevados de riesgo (Muy alto y Alto) podrían percibir dificultades relacionadas con los siguientes Dominios:

- Liderazgo y relaciones sociales en el trabajo.
- Control sobre el trabajo
- Demandas del trabajo.
- Recompensas.

Acciones:

Realizar monitoreo periódico en las personas o grupos con niveles de riesgo medio, bajo o sin riesgo. Identificar los Dominios que pueden estar generando dificultades en las personas o grupos con niveles de riesgo alto o muy alto.

5.2.1.1. Liderazgo y Relaciones Sociales en el Trabajo

Definición:

El liderazgo alude a un tipo particular de relación social que se establece entre los superiores jerárquicos y sus colaboradores y cuyas características influyen en la forma de trabajar y en el ambiente de relaciones de un área. El concepto de relaciones sociales en el trabajo indica la interacción que se establece con otras personas en el contexto laboral y abarca aspectos como la posibilidad de contactos, las características de las interacciones, los aspectos funcionales de las interacciones como la retroalimentación del desempeño, el trabajo en equipo y el apoyo social, y los aspectos emocionales, como la cohesión.

Niveles de Riesgo (promedios)

Se encontraron los siguientes promedios:

- 20.0 – Forma A
- 30.2 – Forma B

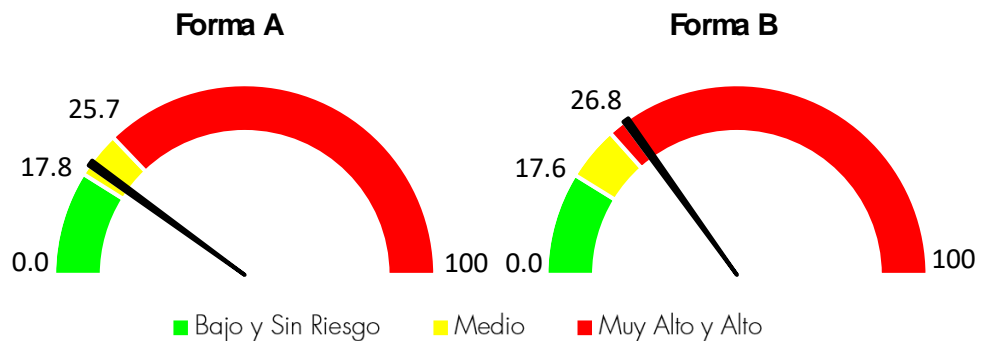

Porcentajes de Distribución por Niveles de Riesgo:

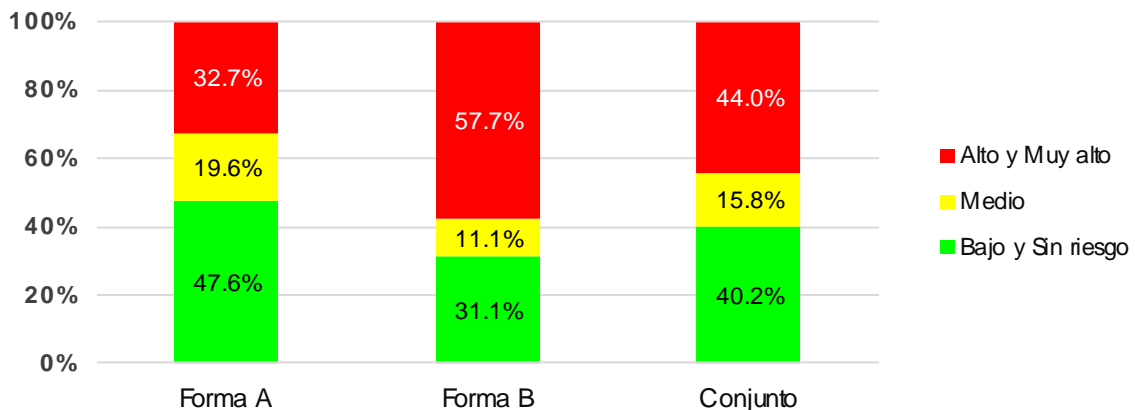

Criterios de Riesgo:

De acuerdo con los resultados presentados, las personas que se ubicaron en los niveles elevados de riesgo (Muy alto y Alto) podrían percibir dificultades relacionadas con las siguientes Dimensiones:

Acciones:

Realizar monitoreo periódico en las personas o grupos con niveles de riesgo medio, bajo o sin riesgo.

- Liderazgo y relaciones sociales en el trabajo.
- Control sobre el trabajo.

- Demandas del trabajo.
- Recompensas.

Identificar las Dimensiones que pueden estar generando dificultades en las personas o grupos con niveles de riesgo alto o muy alto.

Características del Liderazgo

Definición:

Se refiere a los atributos de la gestión de los jefes inmediatos en relación con la planificación y asignación del trabajo, consecución de resultados, resolución de conflictos, participación, motivación, apoyo, interacción y comunicación con sus colaboradores.

Niveles de Riesgo (promedios)

Se encontraron los siguientes promedios:

- 25.1 – Forma A
- 31.2 – Forma B

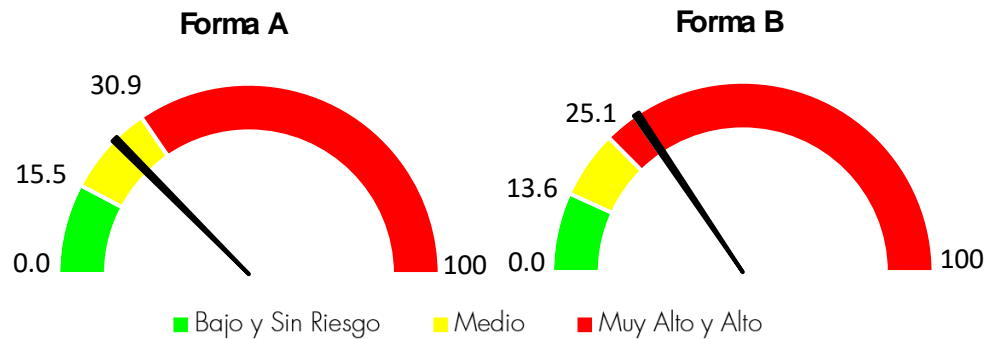

Porcentajes de Distribución por Niveles de Riesgo:

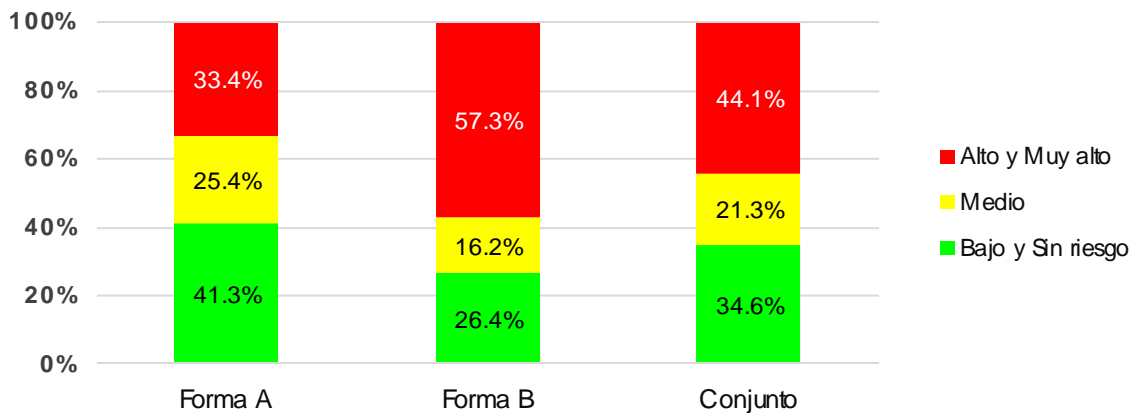

Criterios de Riesgo:

De acuerdo con los resultados presentados, las personas que se ubicaron en los niveles elevados de riesgo (Muy alto y Alto) podrían percibir dificultades relacionadas con los siguientes aspectos:

- Planificación y asignación del trabajo.
- Consecución o logro de resultados.
- Resolución de conflictos.
- Participación a sus colaboradores.
- Motivación de sus colaboradores.
- Comunicación con sus colaboradores.
- Apoyo social a sus colaboradores.

Acciones:

Realizar monitoreo periódico en las personas o grupos con niveles de riesgo medio, bajo o sin riesgo. Identificar los aspectos que pueden estar generando dificultades en las personas o grupos con niveles de riesgo alto o muy alto. Se recomienda utilizar la herramienta: Guía de Grupos Focales para la Evaluación de Factores de Riesgo Psicosocial Intralaboral.

Relaciones Sociales en el Trabajo

Definición:

Son las interacciones que se establecen con otras personas en el trabajo, particularmente en lo referente a: La posibilidad de establecer contacto con otros individuos en el ejercicio de la actividad laboral. Las características y calidad de las interacciones entre compañeros. El apoyo social que se recibe de compañeros. El trabajo en equipo (entendido como el emprender y realizar acciones que implican colaboración para lograr un objetivo común). La cohesión (entendida como la fuerza que atrae y vincula a los miembros de un grupo, cuyo fin es la integración).

Niveles de Riesgo (promedios)

Se encontraron los siguientes promedios:

- 22.9 – Forma A
- 27.7 – Forma B

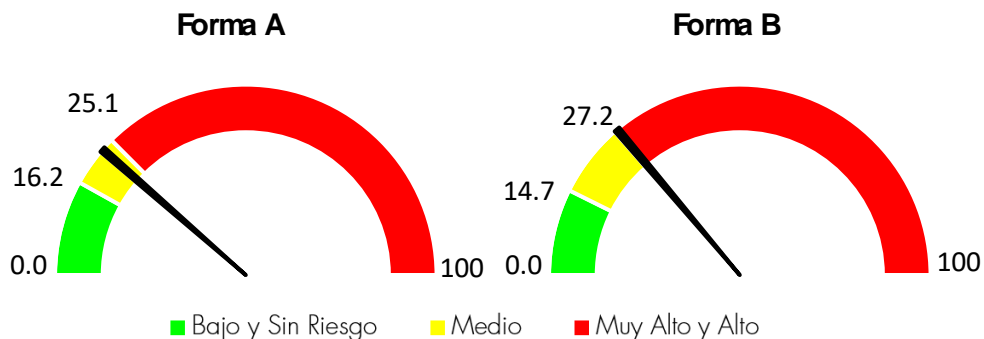

Porcentajes de Distribución por Niveles de Riesgo:

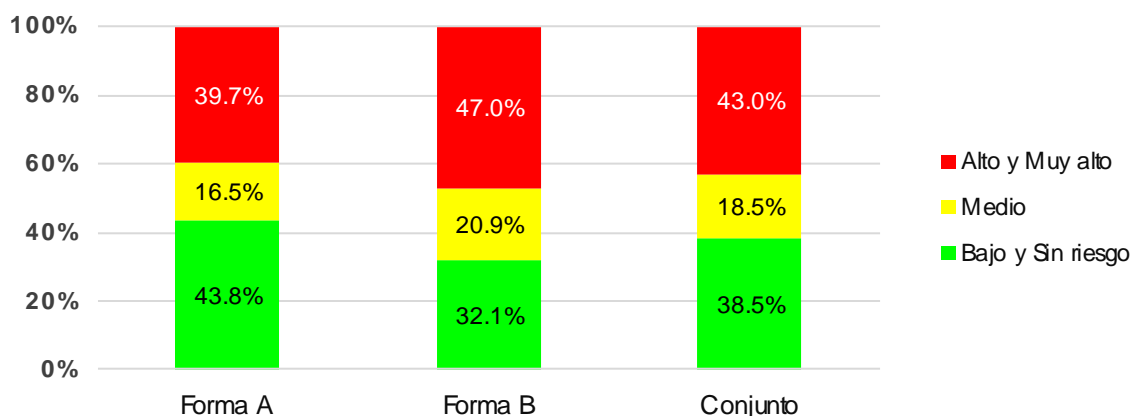

Criterios de Riesgo:

De acuerdo con los resultados presentados, las personas que se ubicaron en los niveles elevados de riesgo (Muy alto y Alto) podrían percibir dificultades relacionadas con los siguientes aspectos:

- Interacciones entre compañeros.
- Apoyo social entre compañeros.
- Solución de problemas entre compañeros.
- Trabajo en equipo.
- Cohesión e Integración.

Acciones:

Realizar monitoreo periódico en las personas o grupos con niveles de riesgo medio, bajo o sin riesgo. Identificar los aspectos que pueden estar generando dificultades en las personas o grupos con niveles de riesgo alto o muy alto. Se recomienda utilizar la herramienta: Guía de Grupos Focales para la Evaluación de Factores de Riesgo Psicosocial Intralaboral.

Retroalimentación del Desempeño

Definición:

Describe la información que un trabajador recibe sobre la forma como realiza su trabajo. Esta información le permite identificar sus fortalezas y debilidades y tomar acciones para mantener o mejorar su desempeño.

Niveles de Riesgo (promedios)

Se encontraron los siguientes promedios:

- 31.1 – Forma A
- 33.6 – Forma B

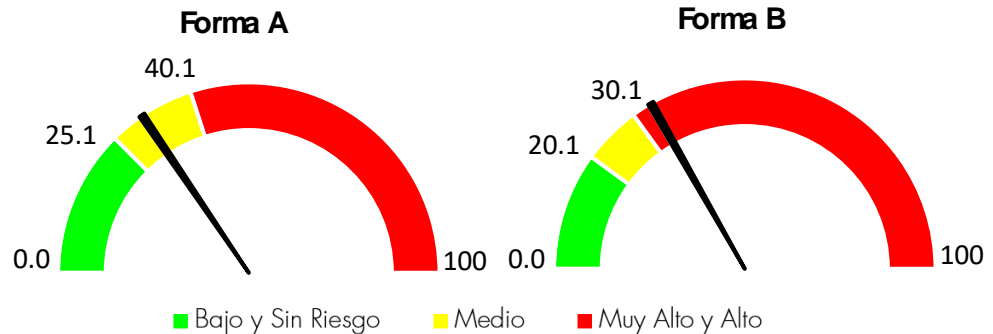

Porcentajes de Distribución por Niveles de Riesgo:

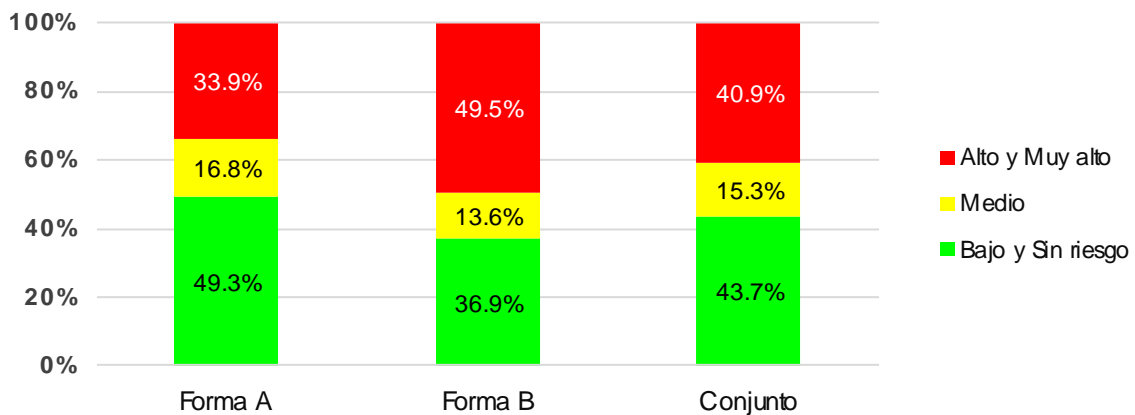

Criterios de Riesgo:

De acuerdo con los resultados presentados, las personas que se ubicaron en los niveles elevados de riesgo (Muy alto y Alto) podrían percibir dificultades relacionadas con los siguientes aspectos:

- Posibilidad de recibir retroalimentación.
- Claridad de la retroalimentación recibida.
- Oportunidad de la retroalimentación.
- Utilidad de la retroalimentación recibida.

Acciones:

Realizar monitoreo periódico en las personas o grupos con niveles de riesgo medio, bajo o sin riesgo. Identificar los aspectos que pueden estar generando dificultades en las personas o grupos con niveles de riesgo alto o muy alto. Se recomienda utilizar la herramienta: Guía de Grupos Focales para la Evaluación de Factores de Riesgo Psicosocial Intralaboral.

Relación con los Colaboradores (subordinados)

Definición:

Trata de los atributos de la gestión de los subordinados en relación con la ejecución del trabajo, consecución de resultados, resolución de conflictos y participación. Además, se consideran las características de interacción y formas de comunicación con la jefatura.

Niveles de Riesgo (promedios)

Se encontraron los siguientes promedios:

- 35.1 – Forma A

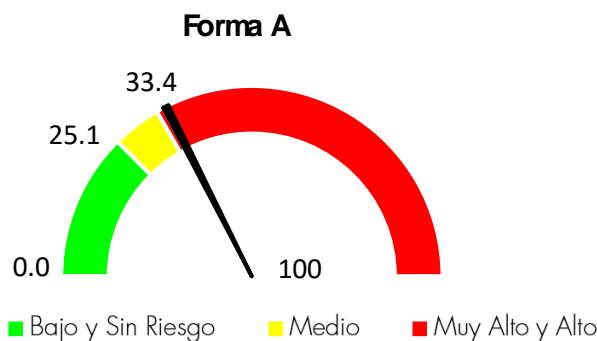

Porcentajes de Distribución por Niveles de Riesgo:

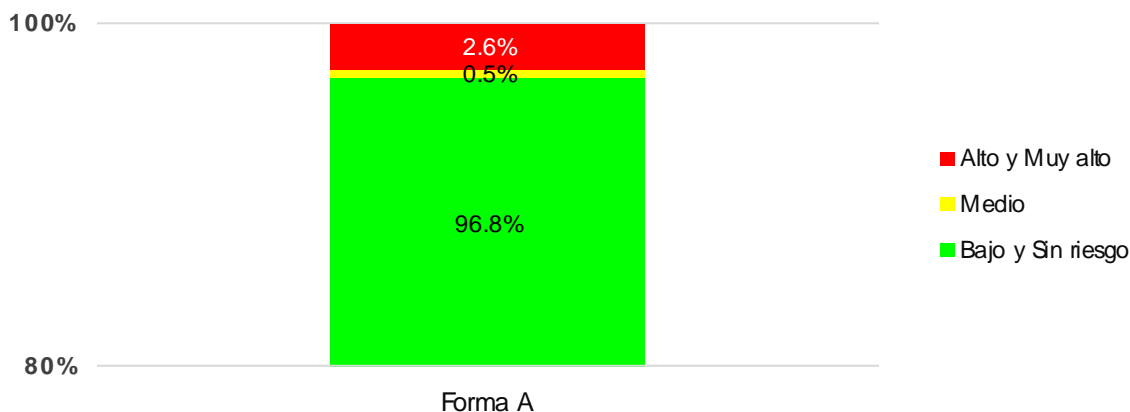

Criterios de Riesgo:

De acuerdo con los resultados presentados, las personas que se ubicaron en los niveles elevados de riesgo (Muy alto y Alto) podrían percibir dificultades relacionadas con los siguientes aspectos:

- Desempeño y solución de problemas de los colaboradores.
- Relaciones interpersonales con los colaboradores.

Acciones:

Realizar monitoreo periódico en las personas o grupos con niveles de riesgo medio, bajo o sin riesgo. Identificar los aspectos que pueden estar generando dificultades en las personas o grupos con niveles de riesgo alto o muy alto. Se recomienda utilizar la herramienta: Guía para Entrevistas Semiestructuradas

- Comunicación de los colaboradores.
 - Apoyo social de los colaboradores.
- para la Evaluación de Factores de Riesgo Psicosocial Intralaboral.

5.2.1.2. Control sobre el Trabajo

Definición:

Posibilidad que el trabajo ofrece al individuo para influir y tomar decisiones sobre los diversos aspectos que intervienen en su realización. La iniciativa y autonomía, el uso y desarrollo de habilidades y conocimientos, la participación y manejo del cambio, la claridad de rol y la capacitación son aspectos que le dan al individuo la posibilidad de influir sobre su trabajo.

Niveles de Riesgo (promedios)

Se encontraron los siguientes promedios:

- 29.8 – Forma A
- 36.7– Forma B

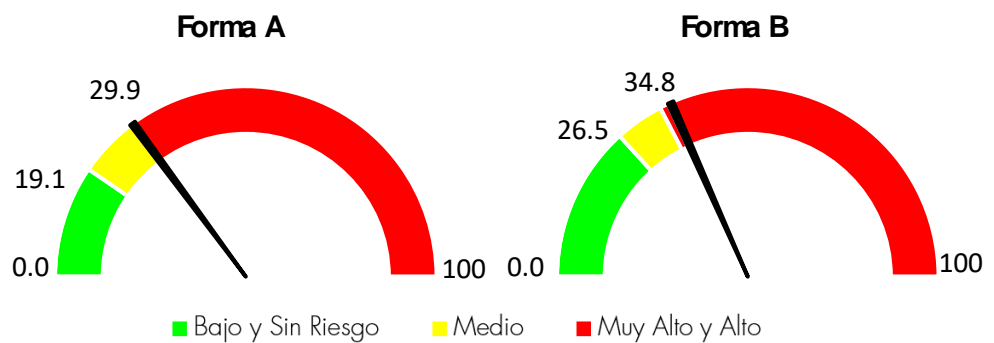

Porcentajes de Distribución por Niveles de Riesgo:

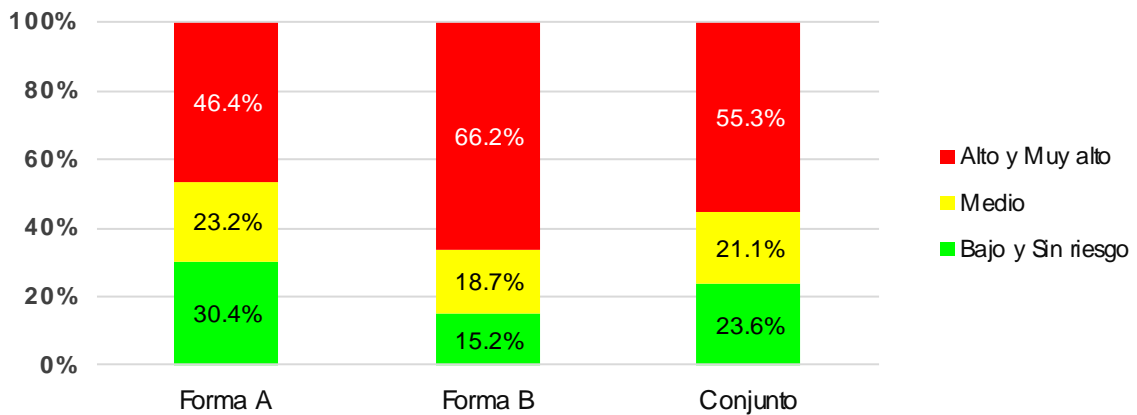

Criterios de Riesgo:

De acuerdo con los resultados presentados, las personas que se ubicaron en los niveles elevados de riesgo (Muy alto y Alto) podrían percibir dificultades relacionadas con las siguientes Dimensiones:

- Claridad del rol.
- Participación y manejo del cambio.
- Control y autonomía sobre el trabajo.
- Oportunidades para el uso y desarrollo de habilidades y conocimientos.
- Capacitación.

Acciones:

Realizar monitoreo periódico en las personas o grupos con niveles de riesgo medio, bajo o sin riesgo. Identificar las Dimensiones que pueden estar generando dificultades en las personas o grupos con niveles de riesgo alto o muy alto.

Claridad del Rol

Definición:

Es la definición y comunicación del papel que se espera que el trabajador desempeñe en la organización, específicamente en torno a los objetivos del trabajo, las funciones y resultados, el margen de autonomía y el impacto del ejercicio del cargo en la empresa.

Niveles de Riesgo (promedios)

Se encontraron los siguientes promedios:

- 21.3 – Forma A
- 23.1 – Forma B

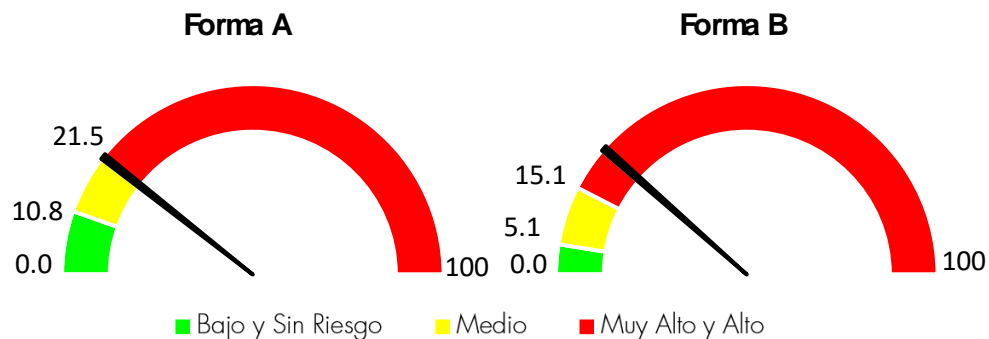

Porcentajes de Distribución por Niveles de Riesgo:

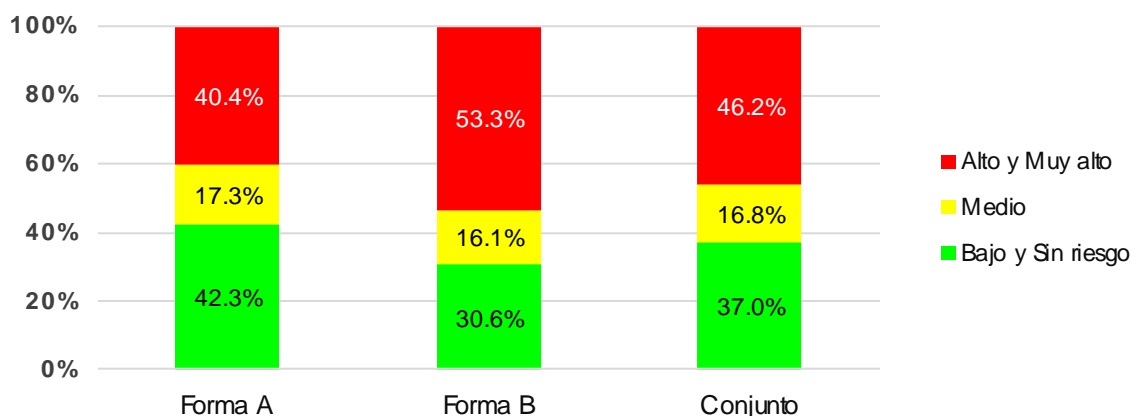

Criterios de Riesgo:

De acuerdo con los resultados presentados, las personas que se ubicaron en los niveles elevados de riesgo (Muy alto y Alto) podrían percibir dificultades relacionadas con los siguientes aspectos:

- Información sobre objetivos.
- Información sobre funciones.
- Información sobre niveles de responsabilidad.
- Autonomía.
- Efecto del trabajo para la empresa.

Acciones:

Realizar monitoreo periódico en las personas o grupos con niveles de riesgo medio, bajo o sin riesgo.

Identificar los aspectos que pueden estar generando dificultades en las personas o grupos con niveles de riesgo alto o muy alto. Se recomienda utilizar la herramienta: Guía para Entrevistas Semiestructuradas para la Evaluación de Factores de Riesgo Psicosocial Intralaboral.

Capacitación

Definición:

Se entiende por las actividades de inducción, entrenamiento y formación que la organización brinda al trabajador con el fin de desarrollar y fortalecer sus conocimientos y habilidades.

Niveles de Riesgo (promedios)

Se encontraron los siguientes promedios:

- 45.4 – Forma A
- 55.2 – Forma B

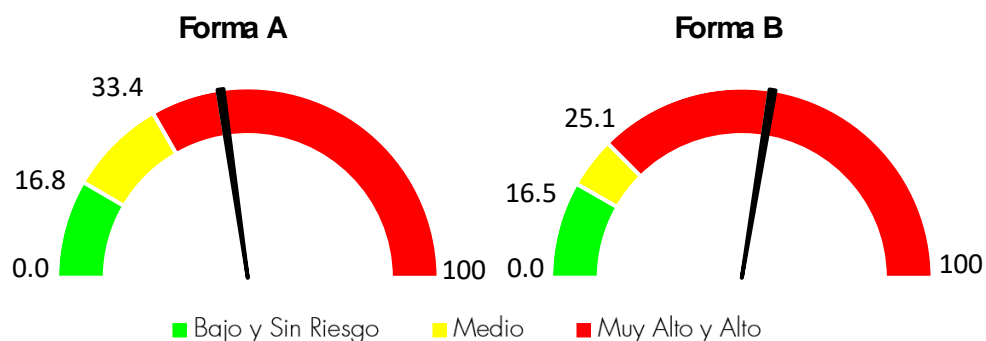

Porcentajes de Distribución por Niveles de Riesgo:

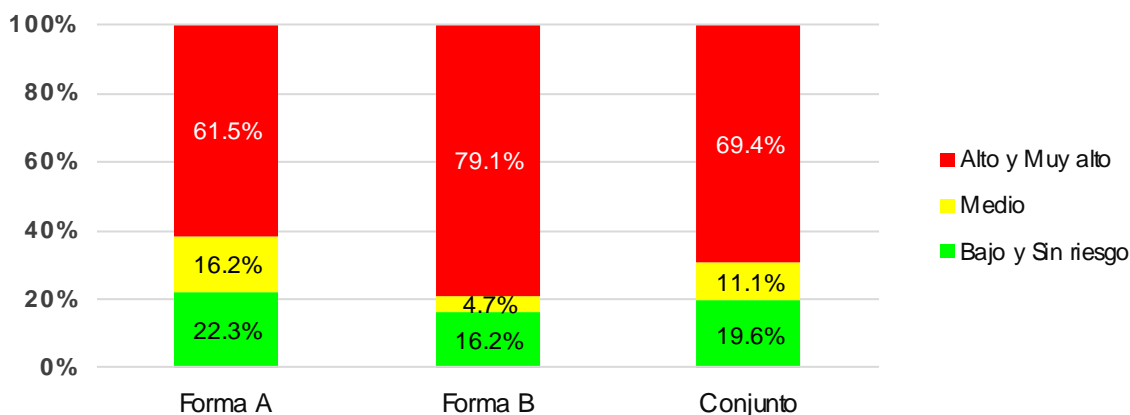

Criterios de Riesgo:

De acuerdo con los resultados presentados, las personas que se ubicaron en los niveles elevados de riesgo (Muy alto y Alto) podrían percibir dificultades relacionadas con los siguientes aspectos:

- Acceso a actividades de capacitación.
- Utilidad de las actividades de capacitación.

Acciones:

Realizar monitoreo periódico en las personas o grupos con niveles de riesgo medio, bajo o sin riesgo.

Identificar los aspectos que pueden estar generando dificultades en las personas o grupos con niveles de riesgo alto o muy alto. Se recomienda utilizar la herramienta: Guía para Entrevistas Semiestructuradas para la Evaluación de Factores de Riesgo Psicosocial Intralaboral.

Participación y Manejo del Cambio

Definición:

Se entiende como el conjunto de mecanismos organizacionales orientados a incrementar la capacidad de adaptación de los trabajadores a las diferentes transformaciones que se presentan en el contexto laboral. Entre estos dispositivos organizacionales se encuentran la información (clara, suficiente y oportuna) y la participación de los empleados.

Niveles de Riesgo (promedios)

Se encontraron los siguientes promedios:

- 36.1 – Forma A
- 38.3 – Forma B

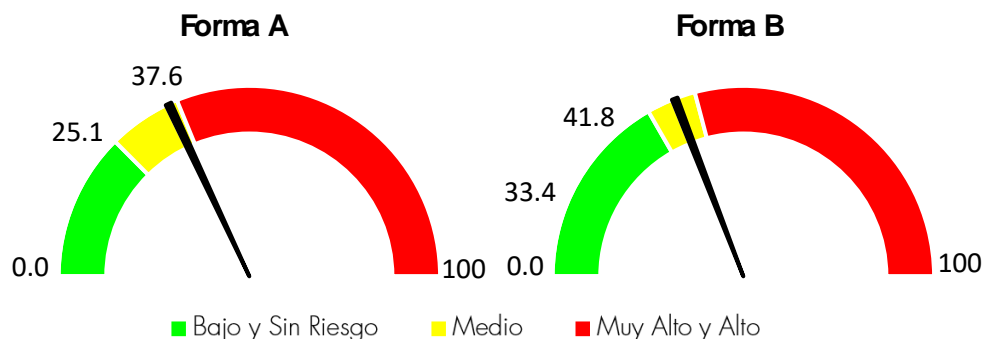

Porcentajes de Distribución por Niveles de Riesgo:

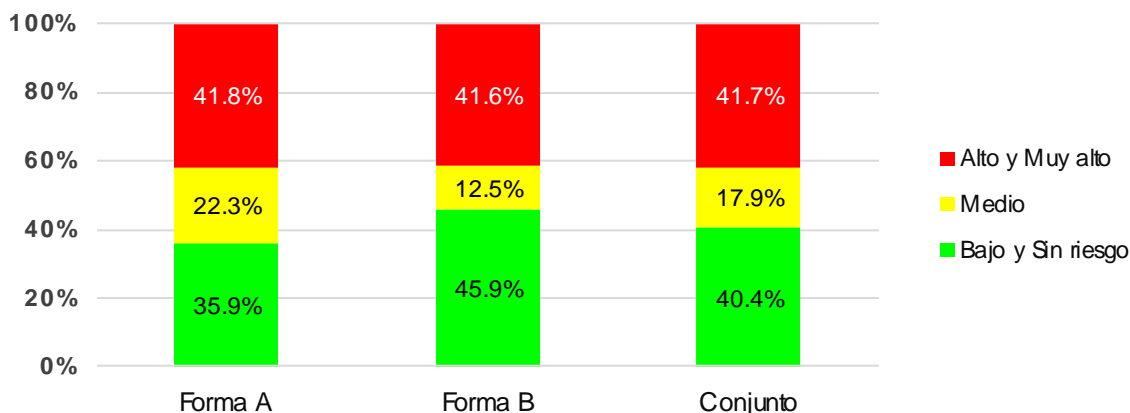

Criterios de Riesgo:

De acuerdo con los resultados presentados, las personas que se ubicaron en los niveles elevados de riesgo (Muy alto y Alto) podrían percibir dificultades relacionadas con los siguientes aspectos:

Acciones:

Realizar monitoreo periódico en las personas o grupos con niveles de riesgo medio, bajo o sin riesgo.

Identificar los aspectos que pueden estar generando dificultades en las personas o

- Información sobre los cambios.
- Participación en los cambios.
- Repercusiones de los cambios sobre el trabajo.

grupos con niveles de riesgo alto o muy alto. Se recomienda utilizar la herramienta: Guía para Entrevistas Semiestructuradas para la Evaluación de Factores de Riesgo Psicosocial Intralaboral.

Oportunidades para el Uso y Desarrollo de Habilidades y Conocimientos

Definición:

Se refiere a la posibilidad que el trabajo le brinda al individuo de aplicar, aprender y desarrollar sus habilidades y conocimientos.

Niveles de Riesgo (promedios)

Se encontraron los siguientes promedios:

- 22.0 – Forma A
- 32.8 – Forma B

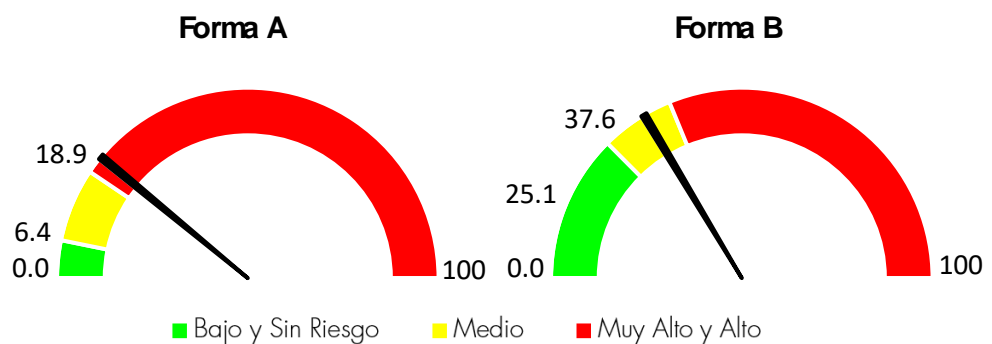

Porcentajes de Distribución por Niveles de Riesgo:

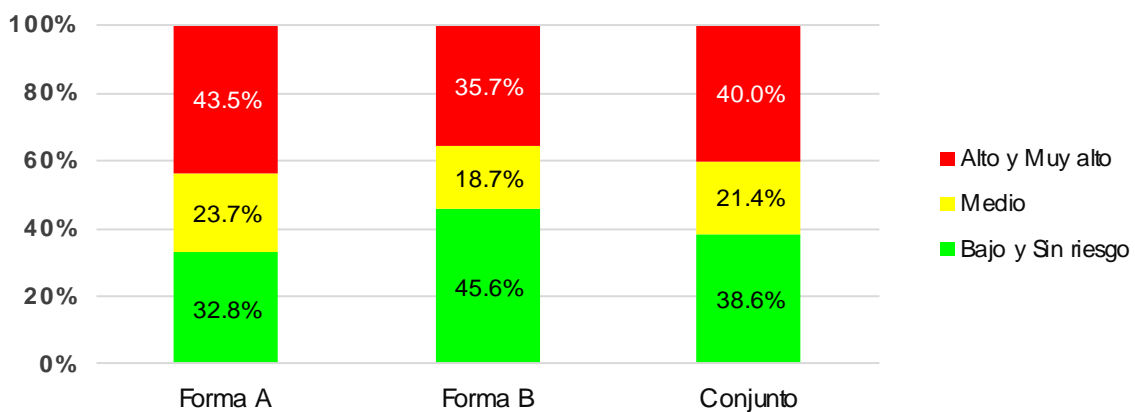

Criterios de Riesgo:

De acuerdo con los resultados presentados, las personas que se ubicaron en los niveles elevados de riesgo (Muy alto y Alto) podrían percibir dificultades relacionadas con los siguientes aspectos:

- Adquisición de nuevas habilidades y conocimientos.
- Aplicación de conocimientos y habilidades.
- Asignación del trabajo según la calificación de los trabajadores.

Acciones:

Realizar monitoreo periódico en las personas o grupos con niveles de riesgo medio, bajo o sin riesgo. Identificar los aspectos que pueden estar generando dificultades en las personas o grupos con niveles de riesgo alto o muy alto. Se recomienda utilizar la herramienta: Guía para Entrevistas Semiestructuradas para la Evaluación de Factores de Riesgo Psicosocial Intralaboral.

Control y Autonomía sobre el Trabajo

Definición:

Se refiere al margen de decisión que tiene un individuo sobre aspectos como el orden de las actividades, la cantidad, el ritmo, la forma de trabajar, las pausas durante la jornada y los tiempos de descanso.

Niveles de Riesgo (promedios)

Se encontraron los siguientes promedios:

- 35.9 – Forma A
- 44.8 – Forma B

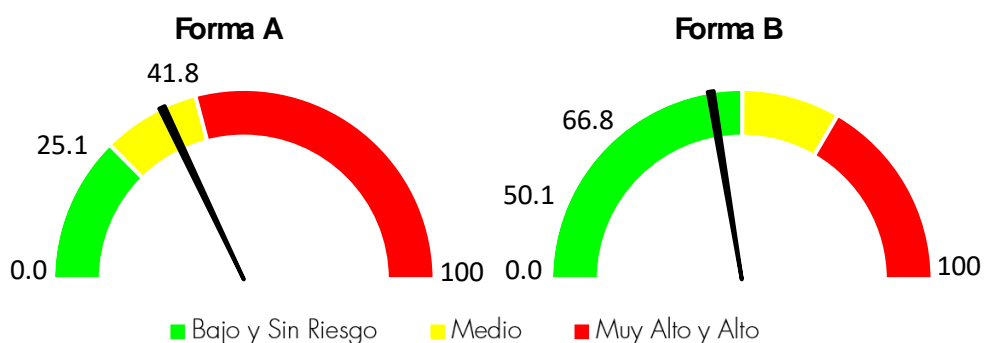

Porcentajes de Distribución por Niveles de Riesgo:

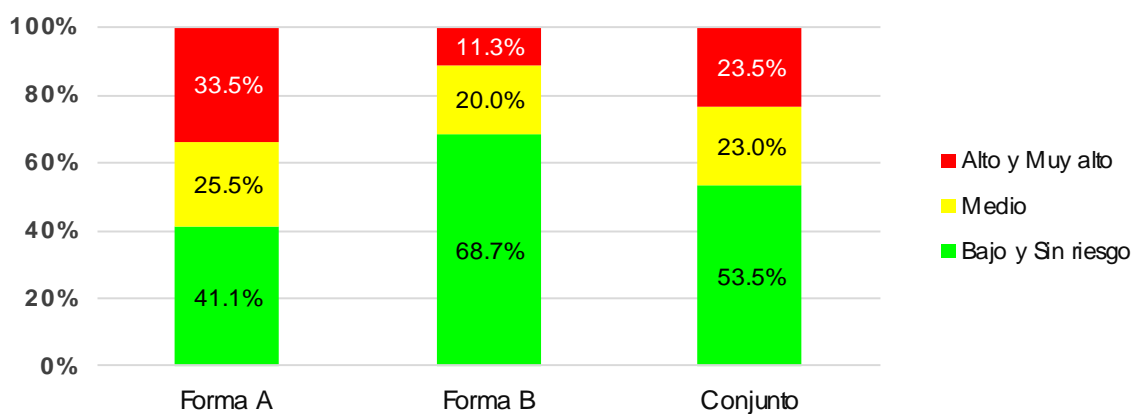

Criterios de Riesgo:

De acuerdo con los resultados presentados, las personas que se ubicaron en los niveles elevados de riesgo (Muy alto y Alto) podrían percibir dificultades relacionadas con los siguientes aspectos:

- Margen de decisión sobre cantidad, ritmo y orden del trabajo.
- Margen de decisión sobre los tiempos de trabajo.

Acciones:

Realizar monitoreo periódico en las personas o grupos con niveles de riesgo medio, bajo o sin riesgo.

Identificar los aspectos que pueden estar generando dificultades en las personas o grupos con niveles de riesgo alto o muy alto. Se recomienda utilizar la herramienta: Guía para Entrevistas Semiestructuradas para la Evaluación de Factores de Riesgo Psicosocial Intralaboral.

5.2.1.3. Demandas del Trabajo

Definición:

Se refieren a las exigencias que el trabajo impone al individuo. Pueden ser de diversa naturaleza, como cuantitativas, cognitivas o mentales, emocionales, de responsabilidad, del ambiente físico laboral y de la jornada de trabajo.

Niveles de Riesgo (promedios)

Se encontraron los siguientes promedios:

- 32.6 – Forma A
- 40.9 – Forma B

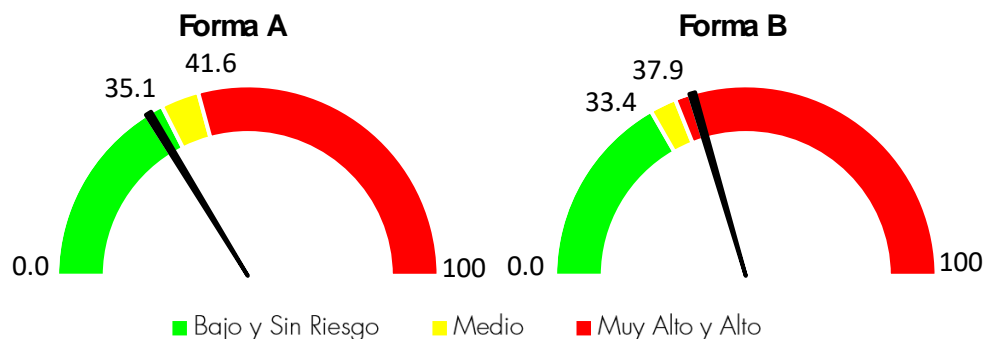

Porcentajes de Distribución por Niveles de Riesgo:

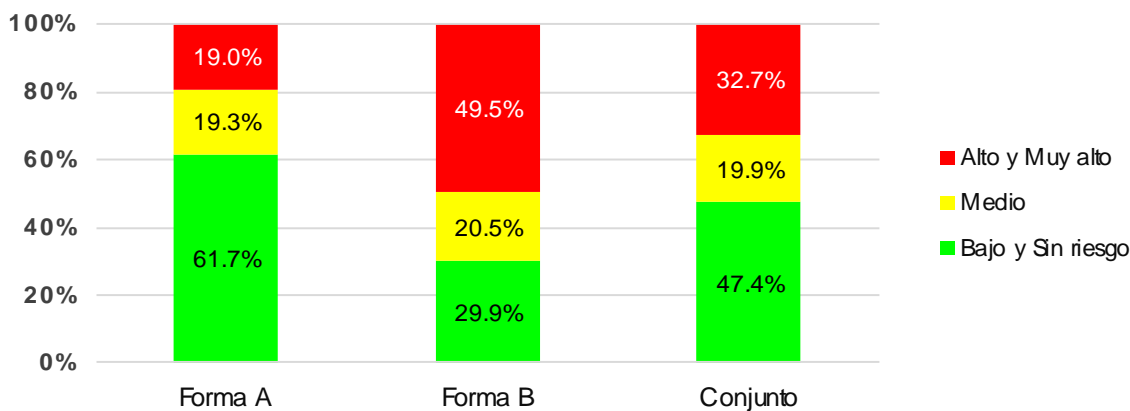

Criterios de Riesgo:

De acuerdo con los resultados presentados, las personas que se ubicaron en los niveles elevados de riesgo (Muy alto y Alto) podrían percibir dificultades relacionadas con las siguientes Dimensiones:

- Demandas ambientales y de esfuerzo físico.
- Demandas emocionales.
- Demandas cuantitativas.
- Influencia del trabajo sobre el entorno extralaboral.
- Exigencias de responsabilidad del cargo.
- Demandas de carga mental.
- Consistencia del rol.
- Demandas de la jornada de trabajo.

Acciones:

Realizar monitoreo periódico en las personas o grupos con niveles de riesgo medio, bajo o sin riesgo. Identificar las Dimensiones que pueden estar generando dificultades en las personas o grupos con niveles de riesgo alto o muy alto.

Demandas Ambientales y de Esfuerzo Físico

Definición:

Las demandas ambientales y de esfuerzo físico de la ocupación hacen referencia a las condiciones del lugar de trabajo y a la carga física que involucran las actividades que se desarrollan, que bajo ciertas circunstancias exigen del individuo un esfuerzo de adaptación. Las demandas de esta dimensión son condiciones de tipo físico (ruido, iluminación, temperatura, ventilación), químico, biológico (virus, bacterias, hongos o animales), de diseño del puesto de trabajo, de saneamiento (orden y aseo), de carga física y de seguridad industrial.

Niveles de Riesgo (promedios)

Se encontraron los siguientes promedios:

- 19.9 – Forma A
- 44.3 – Forma B

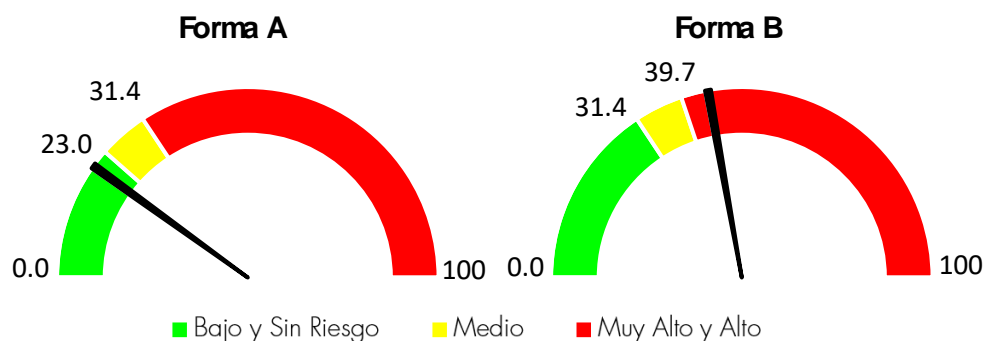

Porcentajes de Distribución por Niveles de Riesgo:

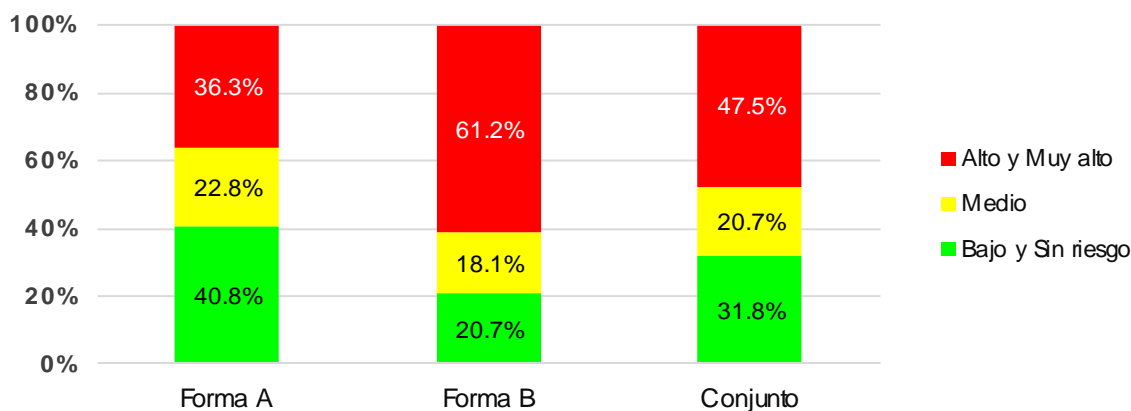

Criterios de Riesgo:

De acuerdo con los resultados presentados, las personas que se ubicaron en los niveles elevados de riesgo (Muy alto y Alto) podrían percibir dificultades relacionadas con los siguientes aspectos:

- Ruido, iluminación, temperatura, ventilación.
- Puesto de trabajo.
- Agentes químicos.
- Riesgo de accidentes.
- Esfuerzo físico.

Acciones:

Realizar monitoreo periódico en las personas o grupos con niveles de riesgo medio, bajo o sin riesgo.

Identificar los aspectos que pueden estar generando dificultades en las personas o grupos con niveles de riesgo alto o muy alto. Se recomienda utilizar

- Orden y aseo.
- Agentes biológicos

- Equipos o herramientas.

la herramienta: Guía para Análisis Psicosocial de Puestos de Trabajo.

Demandas Emocionales

Definición:

Situaciones afectivas y emocionales propias del contenido de la tarea que tienen el potencial de interferir con los sentimientos y emociones del trabajador. La exposición a las exigencias emocionales demanda del trabajador habilidad para: a) entender las situaciones y sentimientos de otras personas y b) ejercer autocontrol de las emociones o sentimientos propios con el fin de no afectar el desempeño de la labor.

Niveles de Riesgo (promedios)

Se encontraron los siguientes promedios:

- 19.9 – Forma A
- 26.2 – Forma B

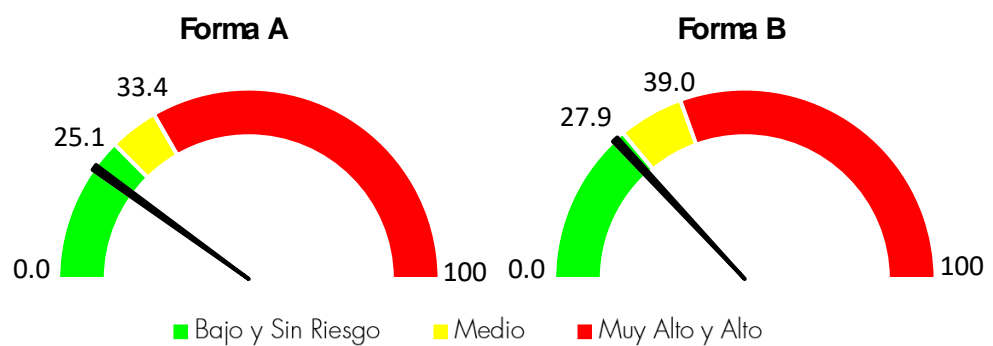

Porcentajes de Distribución por Niveles de Riesgo:

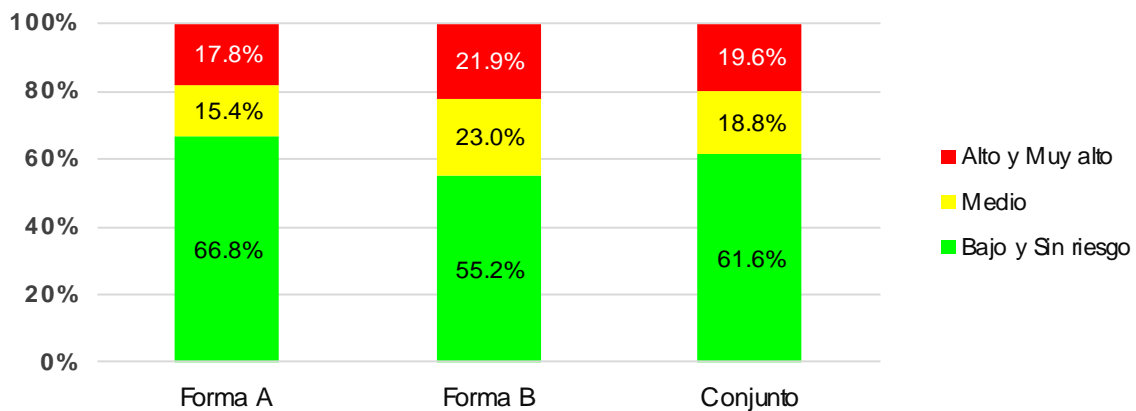

Criterios de Riesgo:

De acuerdo con los resultados presentados, las personas que se ubicaron en los niveles elevados de riesgo (Muy alto y Alto) podrían percibir dificultades relacionadas con los siguientes aspectos:

- Sentimientos, emociones y trato negativo.
- Situaciones emocionalmente devastadoras.
- Ocultar o simular emociones o sentimientos.

Acciones:

Realizar monitoreo periódico en las personas o grupos con niveles de riesgo medio, bajo o sin riesgo.

Identificar los aspectos que pueden estar generando dificultades en las personas o grupos con niveles de riesgo alto o muy alto. Se recomienda utilizar la herramienta: Guía para Análisis Psicosocial de Puestos de Trabajo.

Demandas Cuantitativas

Definición:

Son las exigencias relativas a la cantidad de trabajo que se debe ejecutar, en relación con el tiempo disponible para hacerlo.

Niveles de Riesgo (promedios)

Se encontraron los siguientes promedios:

- 33.6 – Forma A
- 38.8 – Forma B

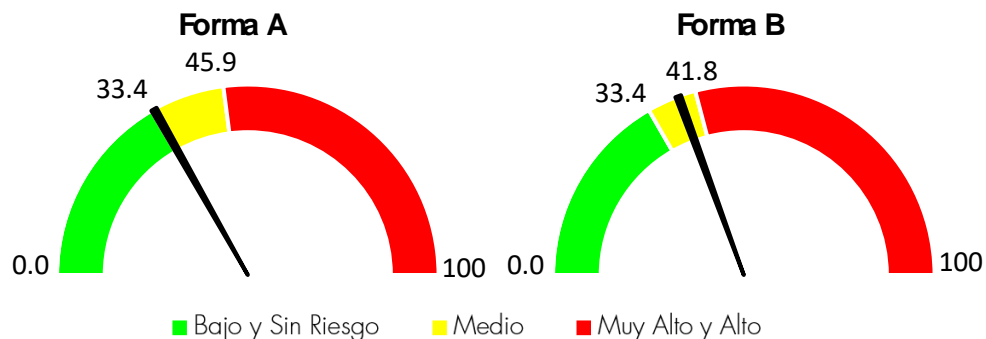

Porcentajes de Distribución por Niveles de Riesgo:

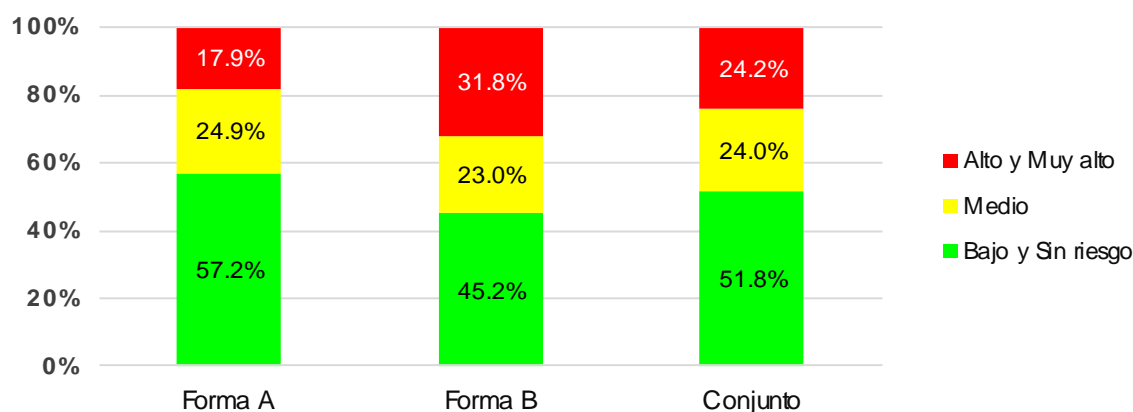

Criterios de Riesgo:

De acuerdo con los resultados presentados, las personas que se ubicaron en los niveles elevados de riesgo (Muy alto y Alto) podrían percibir dificultades relacionadas con los siguientes aspectos:

- Ritmo acelerado o bajo presión.
- Ausencia de pausas durante la jornada.
- Tiempo adicional para cumplir el trabajo asignado.

Acciones:

Realizar monitoreo periódico en las personas o grupos con niveles de riesgo medio, bajo o sin riesgo.

Identificar los aspectos que pueden estar generando dificultades en las personas o grupos con niveles de riesgo alto o muy alto. Se recomienda utilizar la herramienta: Guía para Análisis Psicosocial de Puestos de Trabajo.

Influencia del Trabajo sobre el Entorno Extralaboral

Definición:

Condición que se presenta cuando las exigencias de tiempo y esfuerzo que se hacen a un individuo en su trabajo impactan su vida extralaboral.

Niveles de Riesgo (promedios)

Se encontraron los siguientes promedios:

- 32.0 – Forma A
- 36.3 – Forma B

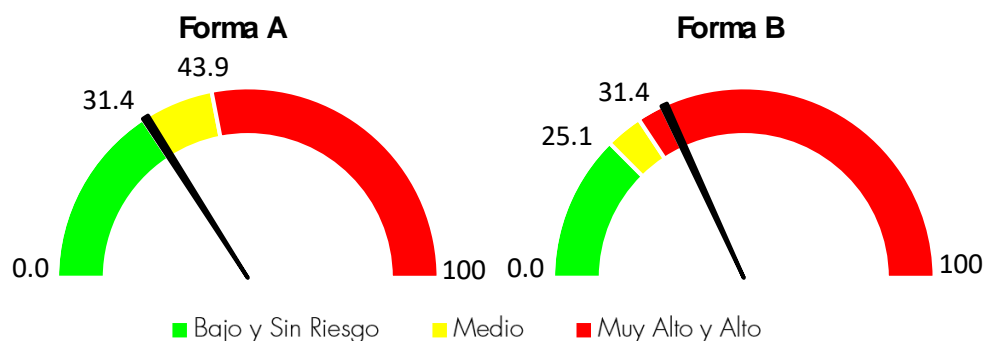

Porcentajes de Distribución por Niveles de Riesgo:

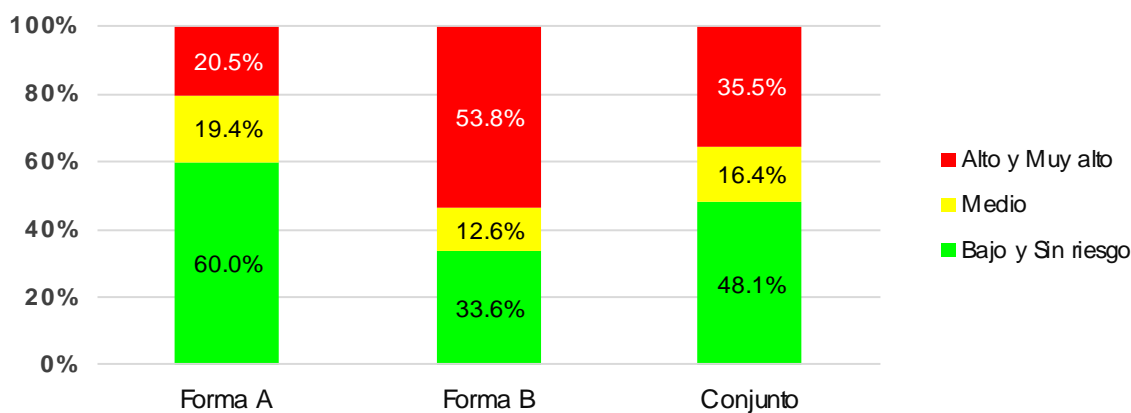

Criterios de Riesgo:

De acuerdo con los resultados presentados, las personas que se ubicaron en los niveles elevados de riesgo (Muy alto y Alto) podrían percibir dificultades relacionadas con los siguientes aspectos:

- Trabajar fuera de la jornada.
- Preocupaciones laborales fuera de la jornada.
- Dificultades personales debidas al trabajo.

Acciones:

Realizar monitoreo periódico en las personas o grupos con niveles de riesgo medio, bajo o sin riesgo. Identificar los aspectos que pueden estar generando dificultades en las personas o grupos con niveles de riesgo alto o muy alto. Se recomienda realizar asesorías individuales para determinar sus fuentes de origen.

Exigencias de Responsabilidad del Cargo

Definición:

Las exigencias de responsabilidad directa en el trabajo hacen alusión al conjunto de obligaciones implícitas en el desempeño de un cargo, cuyos resultados no pueden ser transferidos a otras personas. En particular, esta dimensión considera la responsabilidad por resultados, dirección, bienes, información confidencial, salud y seguridad de otros, que tienen un impacto importante en el área (sección), en la empresa o en las personas. Adicionalmente, los resultados frente a tales responsabilidades están determinados por diversos factores y circunstancias, algunas bajo el control y otras fuera del control del trabajador.

Niveles de Riesgo (promedios)

Se encontraron los siguientes promedios:

- 36.6 – Forma A

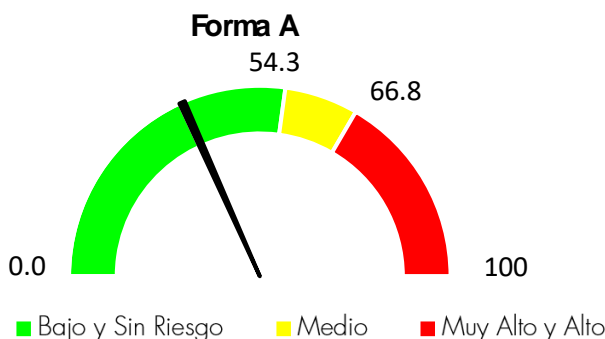

Porcentajes de Distribución por Niveles de Riesgo:

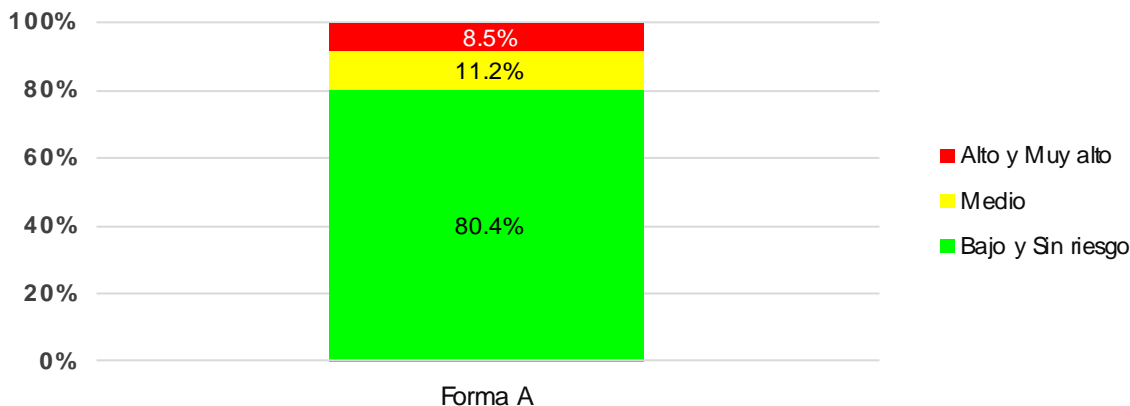

Criterios de Riesgo:

De acuerdo con los resultados presentados, las personas que se ubicaron en los niveles elevados de riesgo (Muy alto y Alto) podrían percibir dificultades relacionadas con los siguientes aspectos:

Acciones:

Realizar monitoreo periódico en las personas o grupos con niveles de riesgo medio, bajo o sin riesgo.

- Salud y seguridad de otras personas.
- Resultados del grupo - jefes.
- Bienes de elevada cuantía.
- Dinero de la organización.
- Tomar decisiones difíciles y rápidas.

Identificar los aspectos que pueden estar generando dificultades en las personas o grupos con niveles de riesgo alto o muy alto. Se recomienda utilizar la herramienta: Guía para Análisis Psicosocial de Puestos de Trabajo.

Demanda de Carga Mental

Definición:

Las exigencias de carga mental se refieren a las demandas de procesamiento cognitivo que implica la tarea y que involucran procesos mentales superiores de atención, memoria y análisis de información para generar una respuesta. La carga mental está determinada por las características de la información (cantidad, complejidad y detalle) y los tiempos de que se dispone para procesarla.

Niveles de Riesgo (promedios)

Se encontraron los siguientes promedios:

- 71.7 – Forma A
- 67.8– Forma B

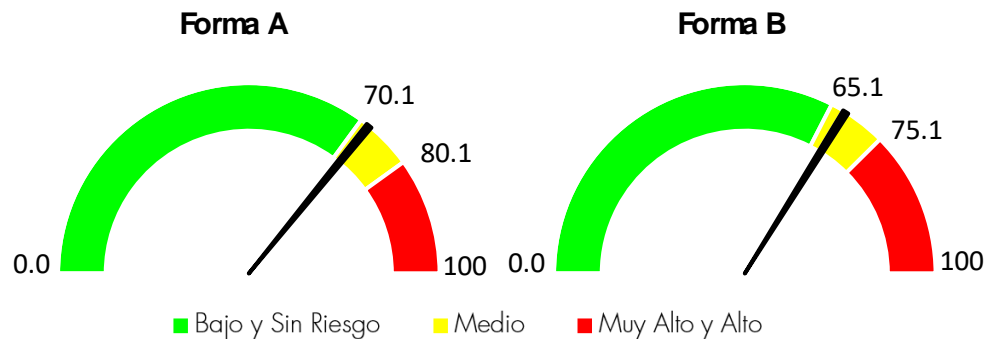

Porcentajes de Distribución por Niveles de Riesgo:

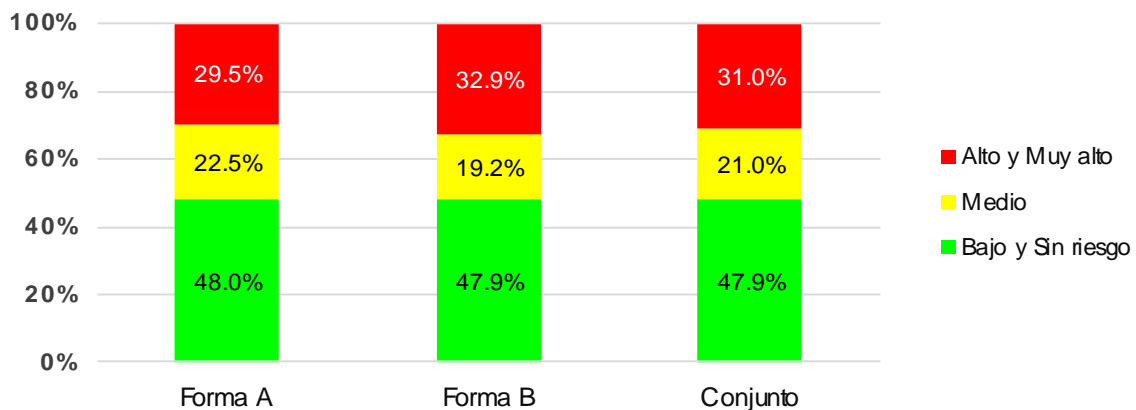

Criterios de Riesgo:

De acuerdo con los resultados presentados, las personas que se ubicaron en los niveles elevados de riesgo (Muy alto y Alto) podrían percibir dificultades relacionadas con los siguientes aspectos:

- Esfuerzo de memoria, atención o concentración.
- Alta precisión y detalle.
- Manejo simultáneo de información.

Acciones:

Realizar monitoreo periódico en las personas o grupos con niveles de riesgo medio, bajo o sin riesgo. Identificar los aspectos que pueden estar generando dificultades en las personas o grupos con niveles de riesgo alto o muy alto. Se recomienda utilizar la herramienta: Guía para Análisis Psicosocial de Puestos de Trabajo.

Consistencia del Rol

Definición:

Se refiere a la compatibilidad o consistencia entre las diversas exigencias relacionadas con los principios de eficiencia, calidad técnica y ética, propios del servicio o producto, que tiene un trabajador en el desempeño de su cargo.

Niveles de Riesgo (promedios)

Se encontraron los siguientes promedios:

- 27.1 – Forma A

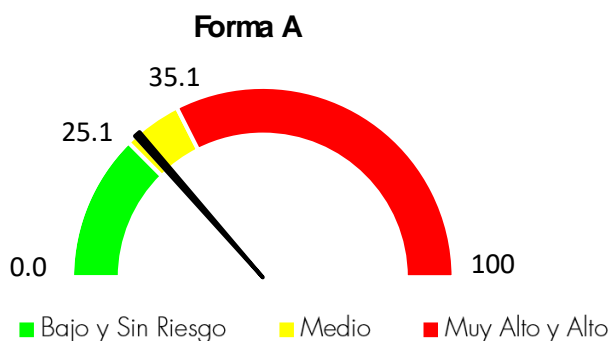

Porcentajes de Distribución por Niveles de Riesgo:

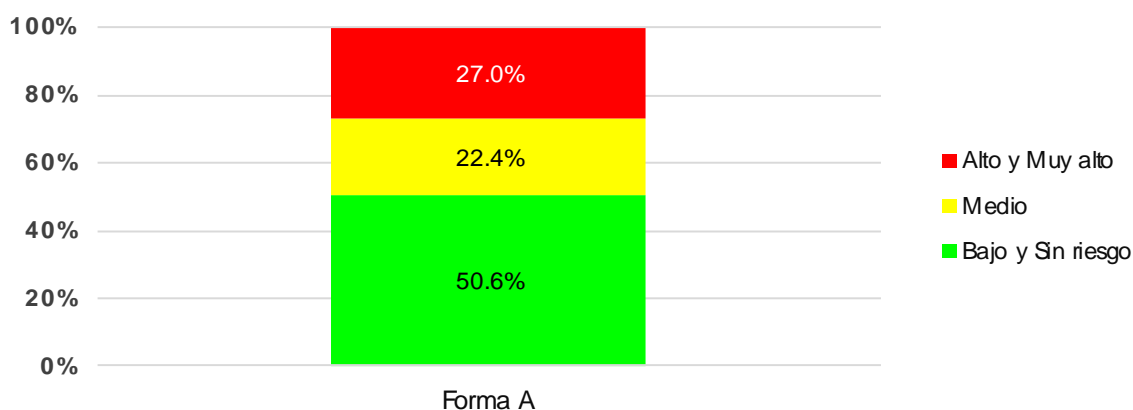

Criterios de Riesgo:

De acuerdo con los resultados presentados, las personas que se ubicaron en los niveles elevados de riesgo (Muy alto y Alto) podrían percibir dificultades relacionadas con los siguientes aspectos:

- Órdenes contradictorias.
- Solicitudes o requerimientos innecesarios.
- Solicitudes o requerimientos contra las normas.

Acciones:

Realizar monitoreo periódico en las personas o grupos con niveles de riesgo medio, bajo o sin riesgo. Identificar los aspectos que pueden estar generando dificultades en las personas o grupos con niveles de riesgo alto o muy alto. Se recomienda utilizar la herramienta: Guía para Análisis Psicosocial de Puestos de Trabajo.

Demandas de la Jornada de Trabajo

Definición:

Las demandas de la jornada de trabajo son las exigencias del tiempo laboral que se hacen al individuo en términos de la duración y el horario de la jornada, así como de los periodos destinados a pausas y descansos periódicos.

Niveles de Riesgo (promedios)

Se encontraron los siguientes promedios:

- 19.2 – Forma A
- 38.1 – Forma B

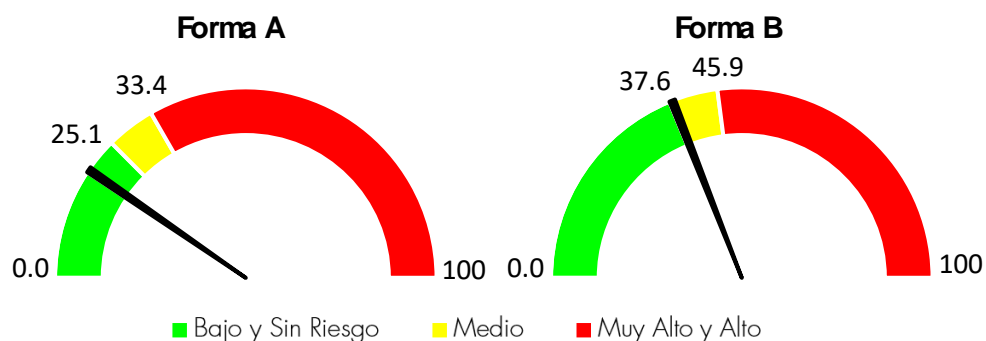

Porcentajes de Distribución por Niveles de Riesgo:

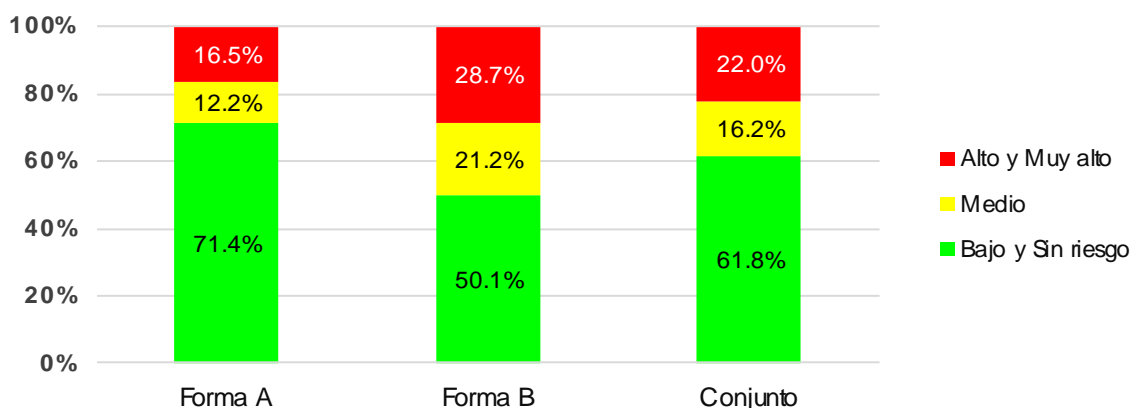

Criterios de Riesgo:

De acuerdo con los resultados presentados, las personas que se ubicaron en los niveles elevados de riesgo (Muy alto y Alto) podrían percibir dificultades relacionadas con los siguientes aspectos:

- Trabajo nocturno.
- Días de trabajo consecutivo sin descanso.

Acciones:

Realizar monitoreo periódico en las personas o grupos con niveles de riesgo medio, bajo o sin riesgo.

Identificar los aspectos que pueden estar generando dificultades en las personas o grupos con niveles de riesgo alto o muy alto. Se recomienda utilizar la herramienta: Guía para Análisis Psicosocial de Puestos de Trabajo.

5.2.1.4. Recompensas

Definición:

Este término trata de la retribución que el trabajador obtiene a cambio de sus contribuciones o esfuerzos laborales. Este dominio comprende diversos tipos de retribución: la financiera (compensación económica por el trabajo), de estima (compensación psicológica, que comprende el reconocimiento del grupo social y el trato justo en el trabajo) y de posibilidades de promoción y seguridad en el trabajo. Otras formas de retribución que se consideran en este dominio comprenden las posibilidades de educación, la satisfacción y la identificación con el trabajo y con la organización.

Niveles de Riesgo (promedios)

Se encontraron los siguientes promedios:

- 17.4 – Forma A
- 17.0 – Forma B

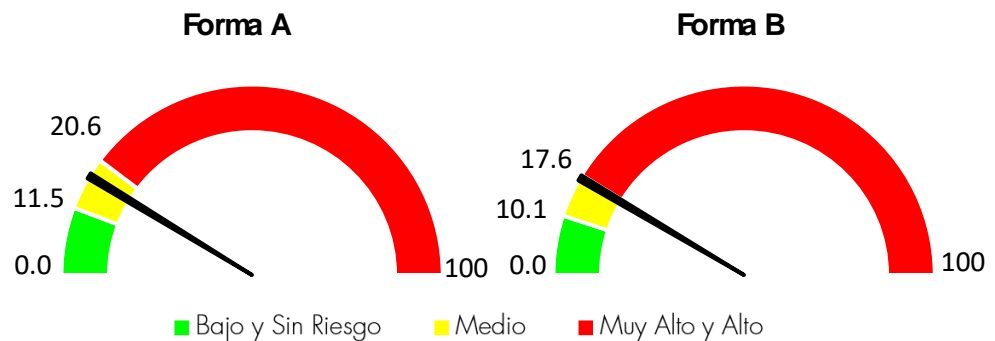

Porcentajes de Distribución por Niveles de Riesgo:

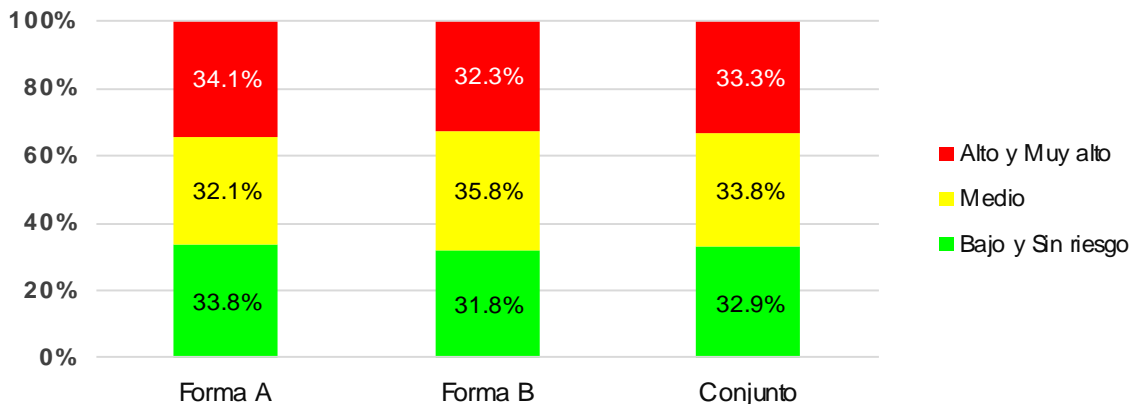

Criterios de Riesgo:

De acuerdo con los resultados presentados, las personas que se ubicaron en los niveles elevados de riesgo (Muy alto y Alto) podrían percibir dificultades relacionadas con las siguientes Dimensiones:

Acciones:

Realizar monitoreo periódico en las personas o grupos con niveles de riesgo medio, bajo o sin riesgo.

- Recompensas derivadas de la pertenencia a la organización y del trabajo que se realiza.
- Reconocimiento y compensación.

Identificar las Dimensiones que pueden estar generando dificultades en las personas o grupos con niveles de riesgo alto o muy alto.

Recompensas Derivadas de la Pertenencia a la Organización y del Trabajo que se Realiza

Definición:

Se refieren al sentimiento de orgullo y a la percepción de estabilidad laboral que experimenta un individuo por estar vinculado a una organización, así como el sentimiento de autorrealización que experimenta por efectuar su trabajo.

Niveles de Riesgo (promedios)

Se encontraron los siguientes promedios:

- 6.2 – Forma A
- 4.2 – Forma B

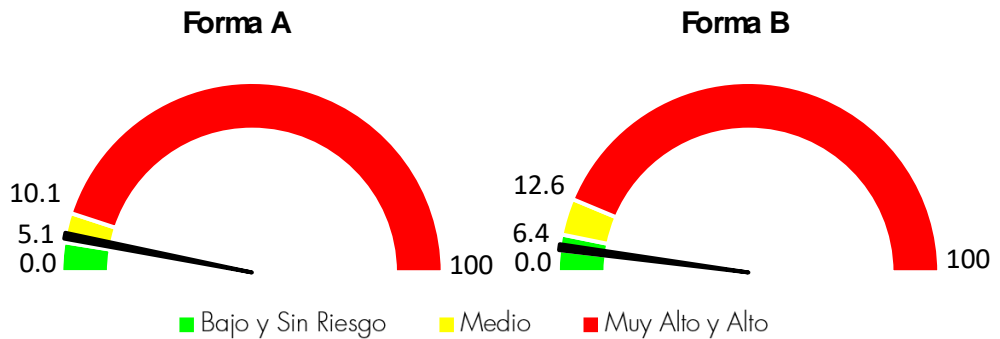

Porcentajes de Distribución por Niveles de Riesgo:

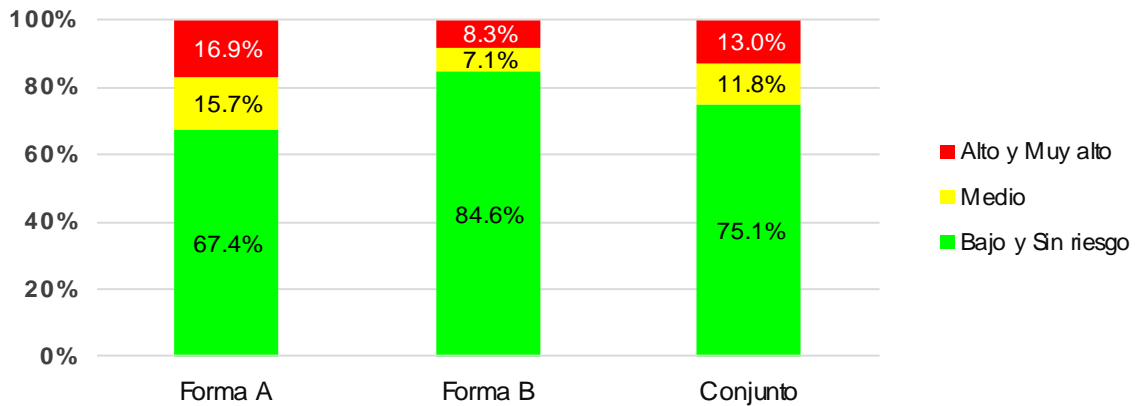

Criterios de Riesgo:

De acuerdo con los resultados presentados, las personas que se ubicaron en los niveles elevados de riesgo (Muy alto y Alto) podrían percibir dificultades relacionadas con los siguientes aspectos:

- Sentido de pertenencia.
- Autorrealización.
- Estabilidad laboral.

Acciones:

Realizar monitoreo periódico en las personas o grupos con niveles de riesgo medio, bajo o sin riesgo.

Identificar los aspectos que pueden estar generando dificultades en las personas o grupos con niveles de riesgo alto o muy alto. Se recomienda utilizar la herramienta: Guía de Grupos Focales para la Evaluación de Factores de Riesgo Psicosocial Intralaboral.

Reconocimiento y Compensación

Definición:

Es el conjunto de retribuciones que la organización le otorga al trabajador en contraprestación al esfuerzo realizado en el trabajo. Estas retribuciones corresponden a reconocimiento, remuneración económica, acceso a los servicios de bienestar y posibilidades de desarrollo.

Niveles de Riesgo (promedios)

Se encontraron los siguientes promedios:

- 26.8 – Forma A
- 25.6 – Forma B

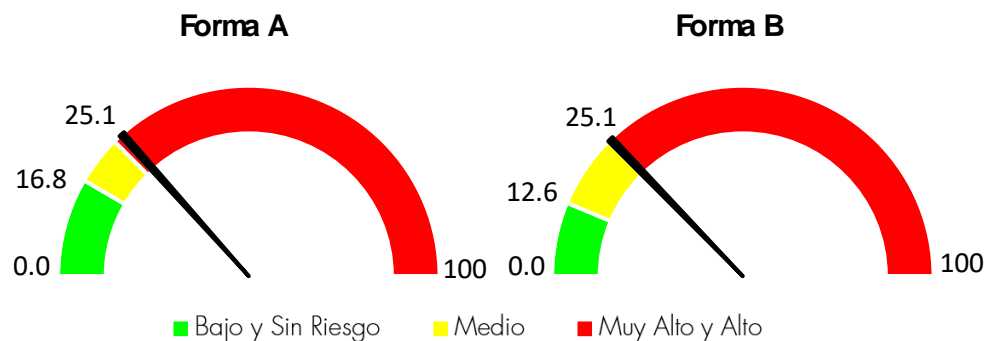

Porcentajes de Distribución por Niveles de Riesgo:

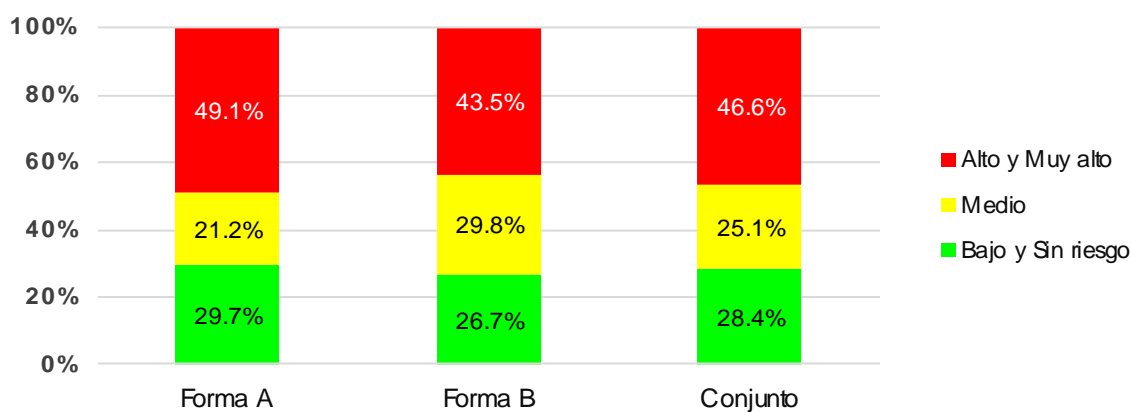

Criterios de Riesgo:

De acuerdo con los resultados presentados, las personas que se ubicaron en los niveles elevados de riesgo (Muy alto y Alto) podrían percibir dificultades relacionadas con los siguientes aspectos:

- Reconocimiento.
- Remuneración.
- Acceso a servicios de bienestar.
- Desarrollo y ascensos.

Acciones:

Realizar monitoreo periódico en las personas o grupos con niveles de riesgo medio, bajo o sin riesgo.

Identificar los aspectos que pueden estar generando dificultades en las personas o grupos con niveles de riesgo alto o muy alto. Se recomienda utilizar la herramienta: Guía de Grupos Focales para la Evaluación de Factores de Riesgo Psicosocial Intralaboral.

5.2.2. Riesgo Psicosocial Extralaboral

Definición:

Comprenden los aspectos del entorno familiar, social y económico del trabajador. A su vez, abarcan las condiciones del lugar de vivienda, que pueden influir en la salud y bienestar del individuo.

Niveles de Riesgo (promedios)

Se encontraron los siguientes promedios:

- 20.0 – Forma A
- 19.7 – Forma B

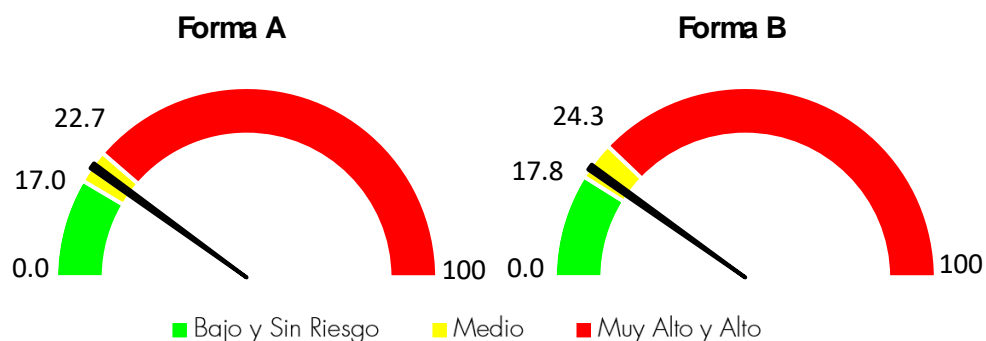

Porcentajes de Distribución por Niveles de Riesgo:

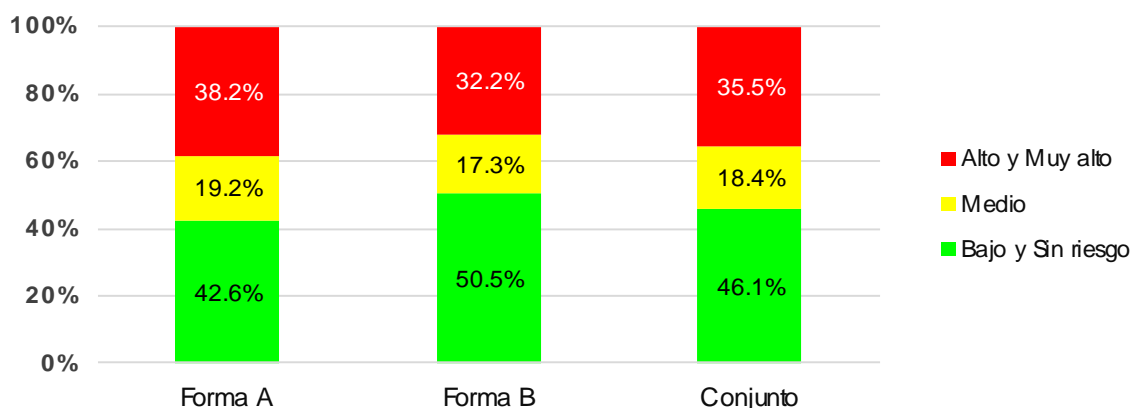

Criterios de Riesgo:

De acuerdo con los resultados presentados, las personas que se ubicaron en los niveles elevados de riesgo (Muy alto y Alto) podrían percibir dificultades relacionadas con las siguientes Dimensiones:

- Tiempo fuera del trabajo.
- Relaciones familiares.
- Comunicación y relaciones interpersonales.
- Situación económica del grupo familiar.
- Características de la vivienda y de su entorno.
- Influencia del entorno extralaboral sobre el trabajo.
- Desplazamiento vivienda - trabajo - vivienda.

Acciones:

Realizar monitoreo periódico en las personas o grupos con niveles de riesgo medio, bajo o sin riesgo. Identificar los aspectos que pueden estar generando dificultades en las personas o grupos con niveles de riesgo alto o muy alto.

Tiempo Fuera del Trabajo

Definición:

Se refiere al tiempo que el individuo dedica a actividades diferentes a las laborales, como descansar, compartir con familia y amigos, atender responsabilidades personales o domésticas, realizar actividades de recreación y ocio.

Niveles de Riesgo (promedios)

Se encontraron los siguientes promedios:

- 25.9 – Forma A
- 23.9 – Forma B

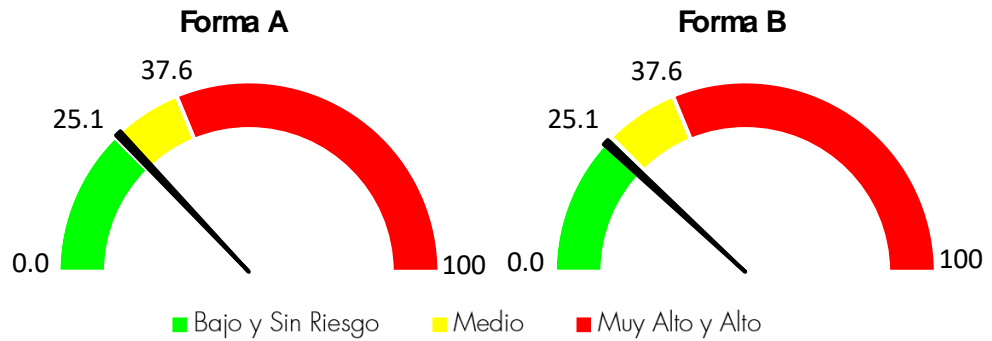

Porcentajes de Distribución por Niveles de Riesgo:

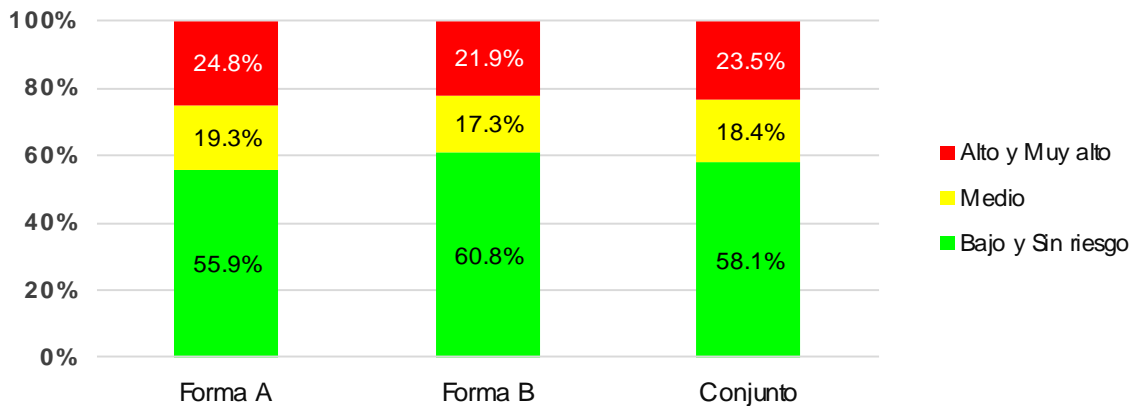

Criterios de Riesgo:

De acuerdo con los resultados presentados, las personas que se ubicaron en los niveles elevados de riesgo (Muy alto y Alto) podrían percibir dificultades relacionadas con los siguientes aspectos:

- Cantidad escasa o limitada de tiempo destinado para el descanso y recreación.
- Cantidad escasa o limitada de tiempo destinado para compartir con la familia o amigos.

Acciones:

Realizar monitoreo periódico en las personas o grupos con niveles de riesgo medio, bajo o sin riesgo.

Identificar los aspectos que pueden estar generando dificultades en las personas o grupos con niveles de riesgo alto o muy alto.

Relaciones Familiares

Definición:

Propiedades que caracterizan las interacciones del individuo con su núcleo familiar.

Niveles de Riesgo (promedios)

Se encontraron los siguientes promedios:

- 7.5 – Forma A
- 8.9 – Forma B

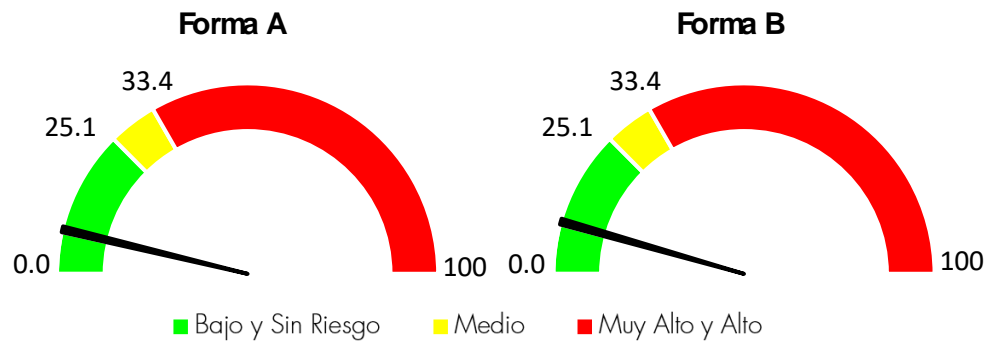

Porcentajes de Distribución por Niveles de Riesgo:

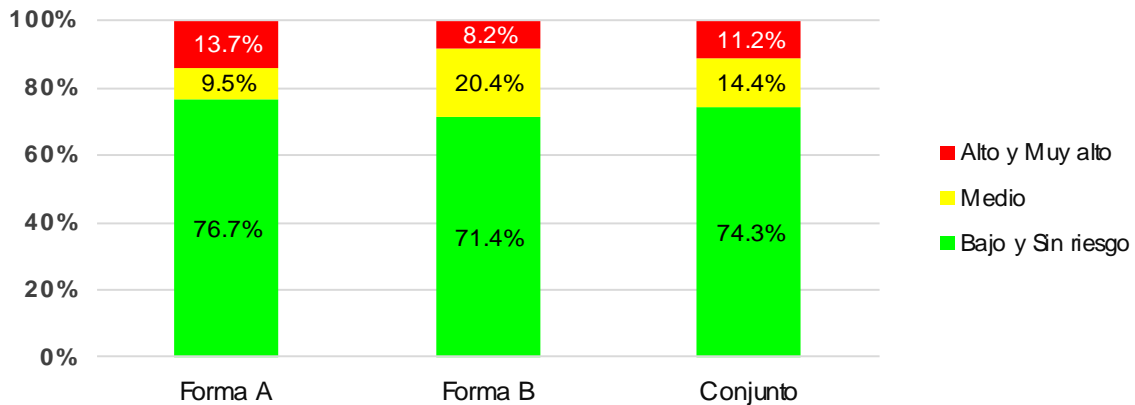

Criterios de Riesgo:

De acuerdo con los resultados presentados, las personas que se ubicaron en los niveles elevados de riesgo (Muy alto y Alto) podrían percibir dificultades relacionadas con los siguientes aspectos:

- La relación con familiares es conflictiva.
- La ayuda (apoyo social) que el trabajador recibe de sus familiares es inexistente o pobre.

Acciones:

Realizar monitoreo periódico en las personas o grupos con niveles de riesgo medio, bajo o sin riesgo. Identificar los aspectos que pueden estar generando dificultades en las personas o grupos con niveles de riesgo alto o muy alto.

Comunicación y Relaciones Interpersonales

Definición:

Cualidades que caracterizan la comunicación e interacciones del individuo con sus allegados y amigos.

Niveles de Riesgo (promedios)

Se encontraron los siguientes promedios:

- 15.5 – Forma A
- 18.8 – Forma B

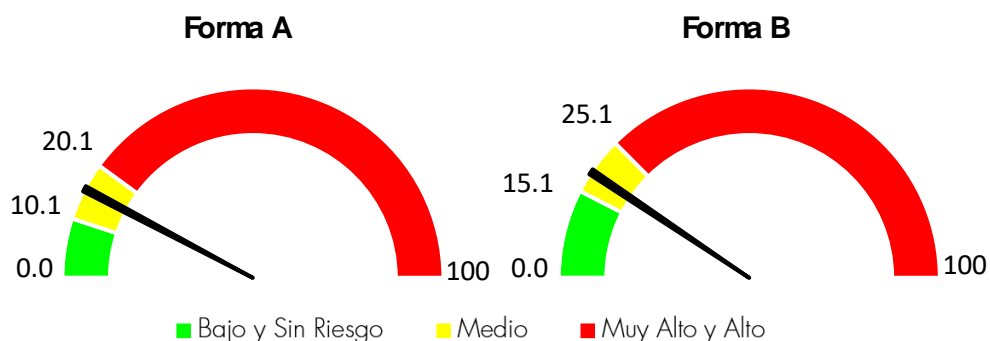

Porcentajes de Distribución por Niveles de Riesgo:

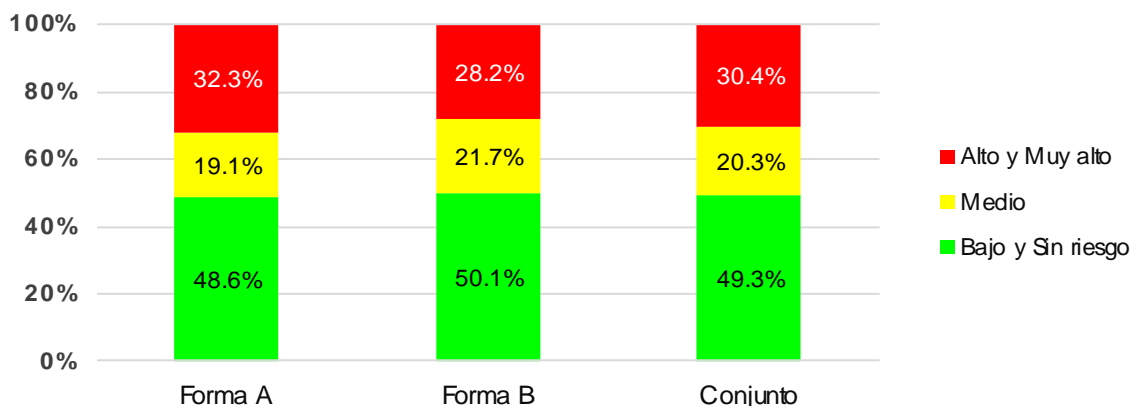

Criterios de Riesgo:

De acuerdo con los resultados presentados, las personas que se ubicaron en los niveles elevados de riesgo (Muy alto y Alto) podrían percibir dificultades relacionadas con los siguientes aspectos:

- Comunicación escasa o inexistente con los integrantes del entorno social.
- Ayuda inexistente o pobre de amigos o allegados.

Acciones:

Realizar monitoreo periódico en las personas o grupos con niveles de riesgo medio, bajo o sin riesgo. Identificar los aspectos que pueden estar generando dificultades en las personas o grupos con niveles de riesgo alto o muy alto.

- Relación conflictiva con amigos o allegados.

Situación Económica del Grupo Familiar

Definición:

Trata de la disponibilidad de medios económicos para que el trabajador y su grupo familiar atiendan sus gastos básicos.

Niveles de Riesgo (promedios)

Se encontraron los siguientes promedios:

- 30.7 – Forma A
- 32.2 – Forma B

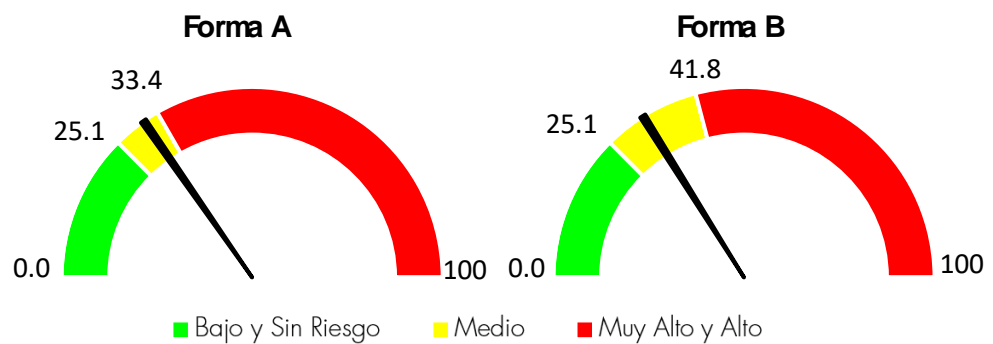

Porcentajes de Distribución por Niveles de Riesgo:

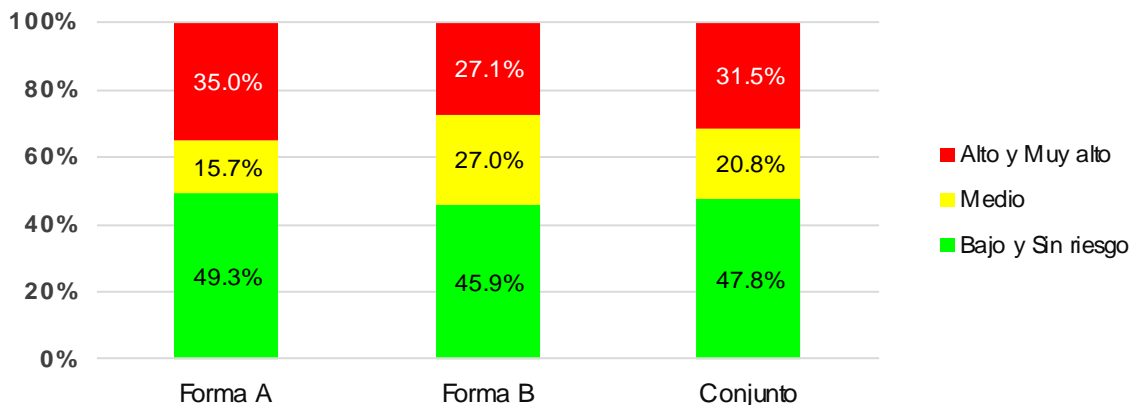

Criterios de Riesgo:

De acuerdo con los resultados presentados, las personas que se ubicaron en los niveles elevados de riesgo (Muy alto y Alto) podrían percibir dificultades relacionadas con los siguientes aspectos:

Acciones:

Realizar monitoreo periódico en las personas o grupos con niveles de riesgo medio, bajo o sin riesgo.

- Los ingresos familiares son insuficientes para costear las necesidades básicas del grupo familiar.

- Existen deudas económicas difíciles de solventar.

Identificar los aspectos que pueden estar generando dificultades en las personas o grupos con niveles de riesgo alto o muy alto.

Características de la vivienda y de su entorno

Definición:

Se refiere a las condiciones de infraestructura, ubicación y entorno de las instalaciones físicas del lugar habitual de residencia del trabajador y de su grupo familiar.

Niveles de Riesgo (promedios)

Se encontraron los siguientes promedios:

- 15.7 – Forma A
- 15.8 – Forma B

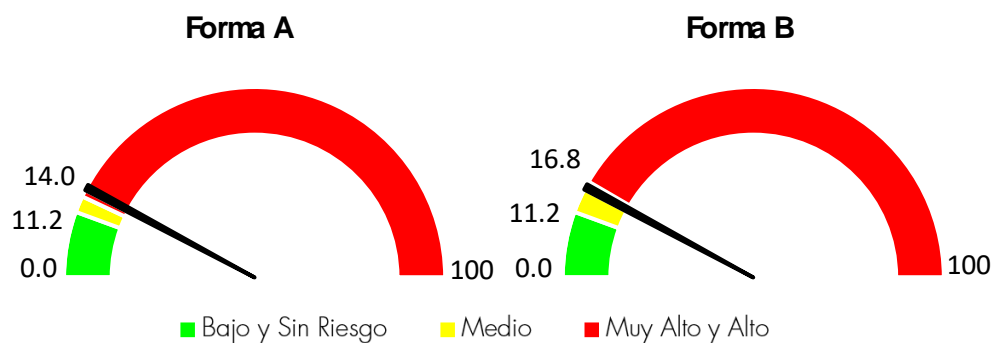

Porcentajes de Distribución por Niveles de Riesgo:

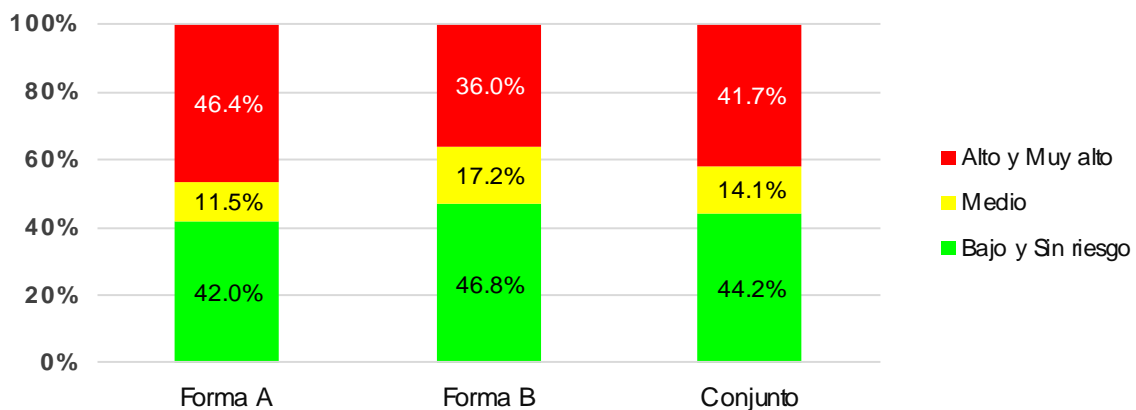

Criterios de Riesgo:

De acuerdo con los resultados presentados, las personas que se ubicaron en los niveles elevados de riesgo (Muy alto y Alto) podrían percibir dificultades relacionadas con los siguientes aspectos:

- Las condiciones de la vivienda del trabajador son precarias.
- Las condiciones de la vivienda o su entorno desfavorecen el descanso y la comodidad del individuo y su grupo familiar.
- La ubicación de la vivienda dificulta el acceso a vías transitables, a medios de transporte o a servicios de salud.

Acciones:

Realizar monitoreo periódico en las personas o grupos con niveles de riesgo medio, bajo o sin riesgo. Identificar los aspectos que pueden estar generando dificultades en las personas o grupos con niveles de riesgo alto o muy alto.

Influencia del Entorno Extralaboral en el Trabajo

Definición:

Corresponde al influjo de las exigencias de los roles familiares y personales en el bienestar y en la actividad laboral del trabajador.

Niveles de Riesgo (promedios)

Se encontraron los siguientes promedios:

- 20.9 – Forma A
- 18.6 – Forma B

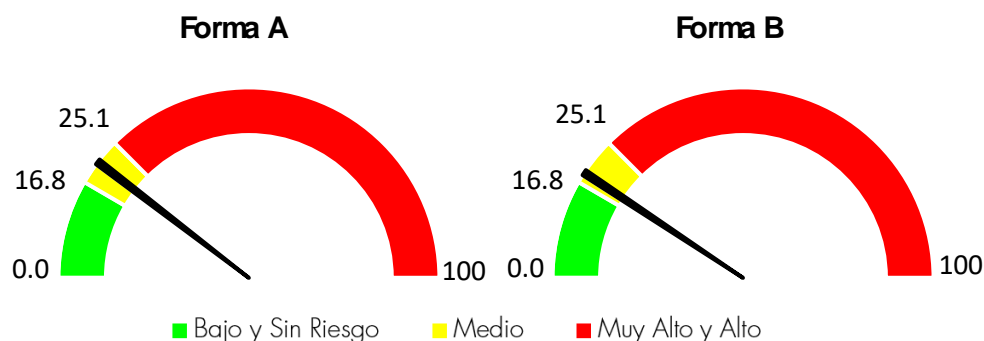

Porcentajes de Distribución por Niveles de Riesgo:

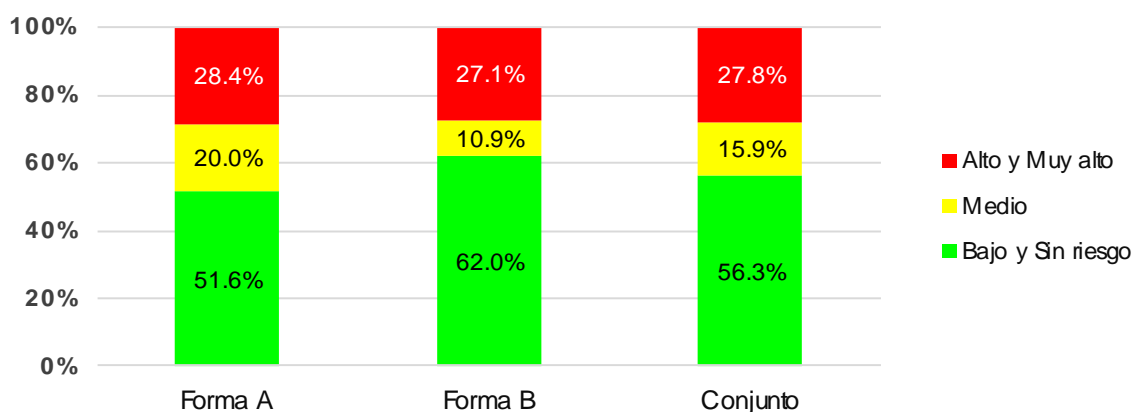

Criterios de Riesgo:

De acuerdo con los resultados presentados, las personas que se ubicaron en los niveles elevados de riesgo (Muy alto y Alto) podrían percibir dificultades relacionadas con los siguientes aspectos:

- Las situaciones de la vida familiar o personal del trabajador afectan su bienestar, rendimiento o sus relaciones con otras personas en el trabajo

Acciones:

Realizar monitoreo periódico en las personas o grupos con niveles de riesgo medio, bajo o sin riesgo. Identificar los aspectos que pueden estar generando dificultades en las personas o grupos con niveles de riesgo alto o muy alto.

Desplazamiento vivienda – trabajo – vivienda

Definición:

Son las condiciones en que se realiza el traslado del trabajador desde su sitio de vivienda hasta su lugar de trabajo y viceversa. Comprende la facilidad, la comodidad del transporte y la duración del recorrido.

Niveles de Riesgo (promedios)

Se encontraron los siguientes promedios:

- 29.8 – Forma A
- 25.0 – Forma B

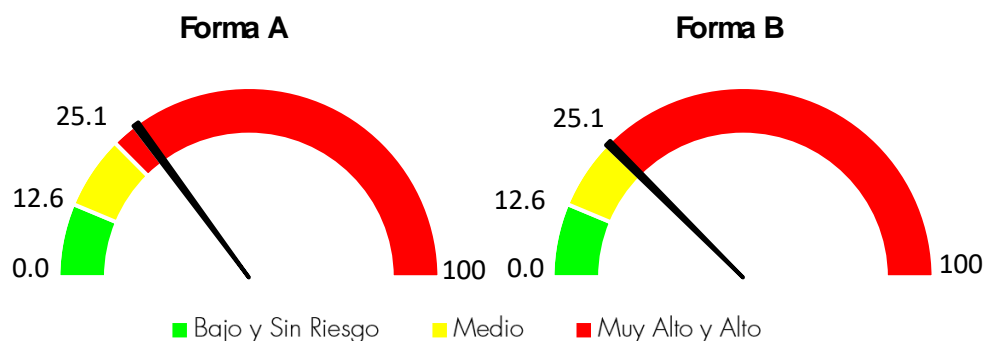

Porcentajes de Distribución por Niveles de Riesgo:

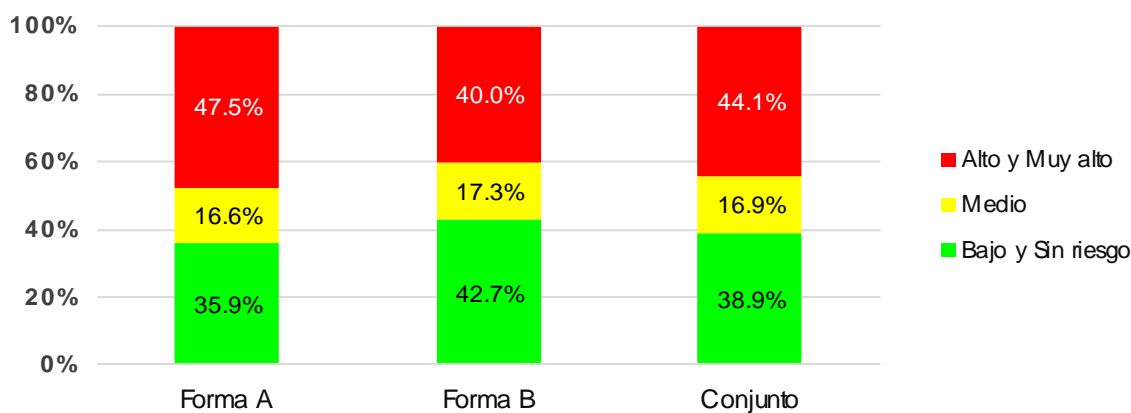

Criterios de Riesgo:

De acuerdo con los resultados presentados, las personas que se ubicaron en los niveles elevados de riesgo (Muy alto y Alto) podrían percibir dificultades relacionadas con los siguientes aspectos:

- El transporte para acudir al trabajo es difícil o incómodo.
- La duración del desplazamiento entre la vivienda y el trabajo es prolongada.

Acciones:

Realizar monitoreo periódico en las personas o grupos con niveles de riesgo medio, bajo o sin riesgo. Identificar los aspectos que pueden estar generando dificultades en las personas o grupos con niveles de riesgo alto o muy alto.

5.3. Estrés

Definición:

El Cuestionario para la evaluación del estrés es un instrumento diseñado para evaluar síntomas reveladores de la presencia de reacciones de estrés, distribuidos en cuatro categorías principales según el tipo de síntomas de estrés: a) fisiológicos, b) comportamiento social c) intelectuales y laborales y d) psicoemocionales.

Niveles de Riesgo (promedios)

Se encontraron los siguientes promedios:

- 20.4 – Forma A
- 17.2 – Forma B

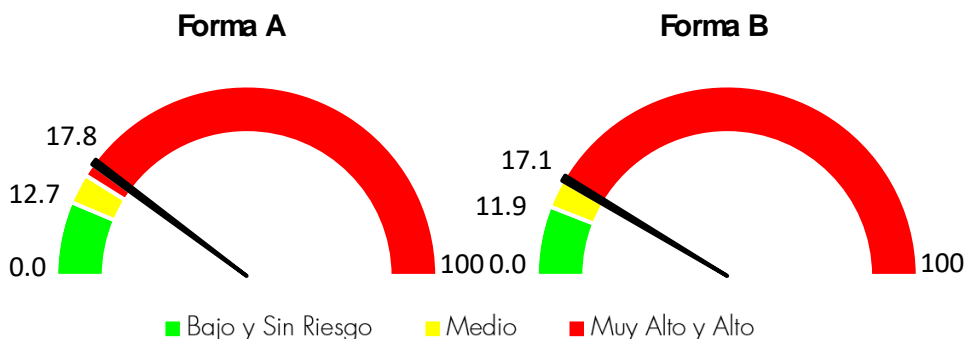

Porcentajes de Distribución por Niveles de Riesgo:

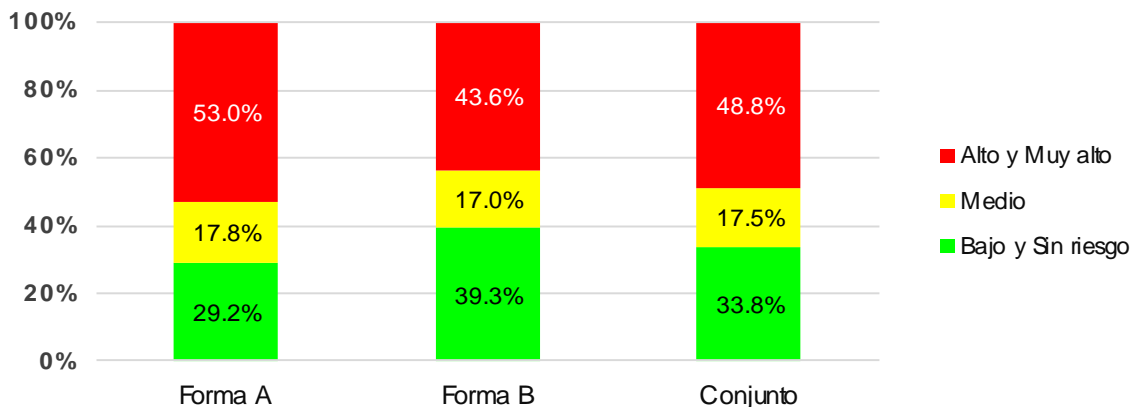

Criterios de Riesgo:

De acuerdo con los resultados presentados, las personas que se ubicaron en los niveles elevados de riesgo (Muy alto y Alto) podrían percibir dificultades relacionadas con los siguientes aspectos:

- Síntomas fisiológicos derivados del estrés.
- Intelectuales y laborales derivadas del estrés.

Acciones:

Realizar monitoreo periódico en las personas o grupos con niveles de riesgo medio, bajo o sin riesgo.

Los síntomas más críticos y frecuentes requieren intervención en el marco de un sistema de vigilancia epidemiológica. Además, es muy importante identificar los factores de riesgo

-
- Comportamiento social derivado del estrés.
 - Psicoemocionales derivadas del estrés.
 - psicosocial intra y extralaboral que pudieran tener alguna relación con los efectos identificados.

6. OBSERVACIONES

PERFIL SOCIODEMOGRAFICO

- Se encontró una mayor presencia de hombres.
- Con relación a la edad, se encontró una mayor presencia de personas mayores de 40 años, seguido de personas con edades comprendidas entre 41 y 50 años. El grupo con menor porcentaje fue el de personas menores de 30 años.
- Con relación al estado civil, se encontró una mayor presencia de personas que conviven en pareja (casados y unión libre).
- Con relación a la escolaridad, se encontró una mayor presencia de personas con estudios superiores (técnicos, tecnólogos, profesionales y posgrado).
- Con relación al estrato socioeconómico, se encontró una mayor presencia de personas que viven en estrato 3, seguido de personas que viven en estrato 2, y en tercer lugar personas que viven en estrato 1.
- Con relación al tipo de vivienda, se encontró una mayor presencia de personas que viven en vivienda propia, seguido de personas que viven en arriendo, y en tercer lugar personas que viven en vivienda familiar.
- Con relación a la cantidad de personas que dependen económicamente de los participantes, se encontró una mayor presencia de personas que tienen bajo su responsabilidad económica a 2 personas, seguido de personas que tienen bajo su responsabilidad económica a 1 persona.

PERFIL CONDICIONES LABORALES

- Con relación a la antigüedad en la organización, se encontró una mayor presencia de personas que llevan trabajando en la organización más de 10 años.
- Con relación a la antigüedad en el cargo, se encontró una mayor presencia de personas que llevan trabajando en su cargo menos de 10 años.

- Con relación al tipo de contrato, se encontró una mayor presencia de personas vinculadas laboralmente a la organización con contrato a término indefinido.

RIESGO INTRALABORAL

Los siguientes factores requieren intervención prioritaria, de acuerdo con los resultados encontrados:

Forma A:

- Relación con los colaboradores.
- Capacitación.
- Oportunidades para el uso y desarrollo de habilidades y conocimientos.
- Reconocimiento y compensación.

Forma B:

- Características del liderazgo.
- Relaciones sociales en el trabajo.
- Retroalimentación del desempeño.
- Claridad de rol.
- Capacitación.
- Demandas ambientales y de esfuerzo físico.
- Influencia del trabajo sobre el entorno extralaboral.
- Reconocimiento y compensación.

RIESGO EXTRALABORAL

Se presentaron niveles de riesgo elevado en las siguientes dimensiones:

Forma A:

- Características de la vivienda y de su entorno.
- Desplazamiento vivienda – trabajo – vivienda.

Forma B:

- No se encontraron niveles elevados de riesgo.

7. PROPUESTA DE INTERVENCIÓN POR PARTE DE INDIVIDUAL

Con base en la Resolución 2404 de 2019 se sugiere adoptar como estándares mínimos de la intervención psicosocial las siguientes guías de intervención:

- a) Guía técnica general para la promoción, prevención e intervención de los factores psicosociales y sus efectos en la población trabajadora.
- b) Protocolo de acciones de promoción, prevención e intervención de los factores psicosociales y sus efectos en el entorno laboral.
- c) Protocolo de prevención y actuación – Acoso laboral.
- d) Protocolo de prevención y actuación – Síndrome de agotamiento – “Burnout”.
- e) Protocolo de prevención y actuación en el entorno laboral – Depresión.
- f) Protocolo de actuación temprana y manejo de casos en el entorno laboral – Trastorno de estrés postraumático.
- g) Protocolo de prevención y actuación en el entorno laboral – Reacción a estrés agudo.
- h) Protocolo de actuación en el entorno laboral – Situaciones de duelo.

Así mismo, adoptar las guías de intervención específicas por actividad económica, diseñadas por el Ministerio de Trabajo para las empresas colombianas.

De igual forma a continuación, se presentan varias propuestas de intervención sobre los niveles de riesgo psicosocial encontrados. En ninguna circunstancia son una imposición u obligación, simplemente se presentan varias estrategias que pueden ayudar en la gestión del riesgo psicosocial. Solamente la organización tiene la facultad de decidir si se desarrollan una o varias de estas estrategias, o se opta por alternativas diferentes que busquen disminuir los niveles de riesgo psicosocial.

Sistema de vigilancia epidemiológica

Promover la recopilación de la información de casos de ausentismo y enfermedades relacionadas con niveles de estrés, a fin de fortalecer un sistema de información que oriente las intervenciones desde la prevención de enfermedades originadas por altos niveles de estrés. Para este fin es indispensable que todos los trabajadores conozcan el sistema de vigilancia, cómo funciona y qué deben hacer para facilitar su funcionamiento. Del mismo modo se requiere de la recopilación de información constante para generar acciones preventivas.

La idea de promover este sistema es identificar la influencia que puede estar generando un nivel de riesgo psicosocial elevado en los trabajadores, en cuanto a su salud y prevenirlo oportunamente.

Grupos de Riesgo Intralaboral Alto, Grupos de Exposición Similar – GES

Con base en los resultados obtenidos, se sugiere crear los Grupos de Exposición Similar -GES- entre los conjuntos de trabajadores quienes obtuvieron puntuaciones de riesgo alto para llevar a cabo la intervención de sus problemáticas y el seguimiento de sus condiciones.

Se propone para su manejo la metodología de Evaluación – Intervención, en donde a través de grupos focales de cada área se evalúan las dimensiones que manifiestan dificultades y se proponen intervenciones tendientes al cambio y solución de conflictos. Se busca dar alternativas de solución de los conflictos y se programan seguimientos. En próximas evaluaciones solamente se evaluarán estos grupos, en los grupos con niveles de riesgo medio o bajo se pueden hacer valoraciones con mayor distancia en el tiempo.

En los grupos con riesgos medio y bajo se proponen las siguientes alternativas:

Presentación del Sistema de Vigilancia Epidemiológica en Riesgo Psicosocial

Se fomenta el conocimiento y la participación de los trabajadores en el correcto desempeño de este, por medio de cartillas, presentaciones, correos, presentaciones en Power Point, etc.

Sistema de Ayuda Temprana

Fomentar la remisión directa o indirecta (por compañeros de trabajo, jefes, etc.) de trabajadores quienes muestran dificultades, sintomatología o enfermedades relacionadas con niveles de estrés elevados (ej. Dolores de cabeza, insomnio, dificultades gástricas, dificultades de colon, hipertensión arterial, sentimientos de tristeza, nerviosismo, dificultades familiares, dificultades económicas, dolores musculares, tensión, etc.). Se busca capacitar a los trabajadores en la identificación de estas variables para manejarlas adecuadamente.

Fomento de autocuidado psicológico

Sensibilización sobre la importancia del equilibrio laboral personal, manejo de horarios, controles médicos y estilos de vida saludables. En este aspecto se puede fomentar la asistencia a voluntariados (está demostrado que ayudar a otras personas quienes se pueden beneficiar de nuestras acciones, ayuda al incremento en el autoconcepto y bienestar emocional propio).



Referencias

1. Peiró JM, Yeves J, Lorente L. El análisis de los riesgos psicosociales en el trabajo: investigación y práctica profesional en España. En: Observatorio de riesgos profesionales unión general de trabajadores. Anuario internacional sobre la prevención de riesgos psicosociales y calidad de vida en el trabajo. España: Secretaría de Salud Laboral y Medio Ambiente UGT-CEC; 2013. P. 19-46.
2. Observatorio de riesgos profesionales unión general de trabajadores. Costes socio-económicos de los riesgos psicosociales. España: Secretaría de Salud Laboral y Medio Ambiente UGT-CEC; 2013.
3. International Labour Office. Psychosocial factors at work: Recognition and control. Occupational Safety and Health Series. 1984.
4. World Health Organization. Health Impact of Psychosocial Hazards at Work: An Overview. Geneva: World Health Organization; 2010.
5. European Agency for Safety and Health at Work. Calculating the cost of work-related stress and psychosocial risks. Luxembourg: Publications Office of the European Union; 2014.
6. Matrix. Economic analysis of workplace mental health promotion and mental disorder prevention programmes and of their potential contribution to EU health, social and economic policy objectives. Executive Agency for Health and Consumers, Specific Request EAHC/2011/Health/19 for the Implementation of Framework Contract EAHC/2010/Health/01 Lot 2, 2013. Available at:
7. http://ec.europa.eu/health/mental_health/docs/matrix_economic_analysis_mh_promotion_en.pdf
8. Matteson MT, Ivancevich JM. Controlling work stress: effective human resource and management strategies. San Francisco: Jossey-Bass; 1987.
9. Levi L. Working life and mental health - a challenge to psychiatry?. World Psychiatry. 2005; 4 (1): 53-57.
10. Stenberg C, Holder J, Tallur K. Psicosis relacionadas con el trabajo. En: Organización Internacional del Trabajo. Enciclopedia de salud y seguridad en el trabajo. Madrid: OIT; 2012.
11. Beaton RD. Ansiedad relacionada con el trabajo. En: Organización Internacional del Trabajo. Enciclopedia de salud y seguridad en el trabajo. Madrid: OIT; 2012.
12. Braverman M. Trastorno por estrés postraumático y su relación con la salud laboral y la prevención de lesiones. En: Organización Internacional del Trabajo. Enciclopedia de salud y seguridad en el trabajo. Madrid: OIT; 2012.
13. Freudenberger HJ. El estrés y el agotamiento, y sus implicaciones en el medio ambiente de trabajo. En: Organización Internacional del Trabajo. Enciclopedia de salud y seguridad en el trabajo. Madrid: OIT; 2012.
14. Heaney CA. Trastornos cognitivos. En: Organización Internacional del Trabajo. Enciclopedia de salud y seguridad en el trabajo. Madrid: OIT; 2012.
15. Haratani T. Karoshi: muerte por exceso de trabajo. En: Organización Internacional del Trabajo. Enciclopedia de salud y seguridad en el trabajo. Madrid: OIT; 2012.

16. World Health Organization. Health Impact of Psychosocial Hazards at Work: An Overview. Geneva: World Health Organization; 2010. P. 66-68.
17. World Health Organization. Health Impact of Psychosocial Hazards at Work: An Overview. Geneva: World Health Organization; 2010. P. 73-75.
18. World Health Organization. Health Impact of Psychosocial Hazards at Work: An Overview. Geneva: World Health Organization; 2010. P. 81-85.
19. World Health Organization. Health Impact of Psychosocial Hazards at Work: An Overview. Geneva: World Health Organization; 2010. P. 85-86.
20. World Health Organization. Health Impact of Psychosocial Hazards at Work: An Overview. Geneva: World Health Organization; 2010. P. 76-81.
21. Karasek RA. Job demands, job control and mental strain: Implications for job redesign. Administrative Science Quarterly. 1979; 24: 285-308.
22. Siegrist J. Adverse health effects of effort-reward imbalance at work: Theory, empirical support, and implications for prevention. En C. L. Cooper (Ed.). Theories of organizational stress. England: Oxford University Press; 1998. P. 190-204.
23. Johnson JV, Hall EM. Job strain, work place social support, and cardiovascular disease: A cross-sectional study of a random sample of the Swedish working population. American Journal of Public Health. 1988; 78: 1336-1342.
24. Demerouti E, Bakker AB, Nachreiner F, Schaufeli WB. The job demands-resources model of burnout. Journal of Applied Psychology. 2001; 86: 499-512.
25. Hackman JR, Oldham GR. Development of the Job Diagnostic Survey. Journal of Applied Psychology. 1975; 30: 159-170.
26. French JRP, Kahn RL. A programmatic approach to studying the industrial environment and mental health. Journal of Social Issues. 1962; 18: 1-47.
27. Cherns A. Principles of Socio-Technical Design Revisited. Human Relations. 1987; 40: 153-162.
28. Warr PB. Work, unemployment, and mental health. Oxford: Clarendon Press. 1987.
29. Ministerio de la Protección Social, Pontificia Universidad Javeriana. Batería de instrumentos para la evaluación de factores de riesgo psicosocial. 2010. Disponible en: <http://fondoriesgoslaborales.gov.co/seccion/descargas.html>

Zulma Franco R.

**MY. FRANCO ROJAS ZULMA PATRICIA
DIRECTOR SEGURIDAD Y SALUD EN EL TRABAJO (E)**